



**Institución Educativa Privada
“CAMINITOS DE VILLA”**

REGLAMENTO INTERNO 2026

CONTENIDO DEL REGLAMENTO INTERNO

PORTADA

RESOLUCIÓN DE APROBACIÓN

INTRODUCCIÓN

BASE LEGAL

DATOS INFORMATIVOS DEL COLEGIO

TÍTULO I: GENERALIDADES DEL COLEGIO

- DEL CONCEPTO
- DE LA FINALIDAD
- DEL ALCANCE
- DE LOS OBJETIVOS

TÍTULO II: DE LA LÍNEA AXIOLÓGICA Y LA IDENTIDAD

- DE LA AXIOLOGÍA
- PRINCIPIOS
- VALORES
- DE LA IDENTIDAD
- MISIÓN
- VISIÓN

TÍTULO III: DEL COLEGIO

- AUTORIZACIÓN, FUNCIONAMIENTO, NIVEL Y MODALIDAD
- ESTRUCTURA ORGÁNICA Y ORGANIGRAMA
- DERECHOS Y RESPONSABILIDADES DEL PERSONAL QUE LABORA EN EL COLEGIO

TÍTULO IV: DE LA GESTIÓN PEDAGÓGICA.

CAPÍTULO I: PROPUESTA PEDAGÓGICA

CAPÍTULO II: DEL PLAN CURRICULAR

CAPÍTULO III: DE LA METODOLOGÍA

CAPÍTULO IV: DE LA ORGANIZACIÓN DEL TRABAJO PEDAGÓGICO

CAPÍTULO V: DE LA PROGRAMACIÓN CURRICULAR

CAPÍTULO VI: DEL HORARIO

TÍTULO V: CONDICIONES GENERALES DEL SERVICIO EDUCATIVO

CAPÍTULO I: DE LA ADMISIÓN

CAPÍTULO II: DE LA MATRÍCULA

TÍTULO VI: DEL RÉGIMEN ECONÓMICO

CAPÍTULO I: DE LOS PAGOS EXIGIDOS POR EL COLEGIO

CAPÍTULO II: DEL PROCEDIMIENTO DE COBRANZA

TÍTULO VII: DEL SISTEMA DE EVALUACIÓN, NIVELACIÓN, PROMOCIÓN, RECUPERACIÓN Y PERMANENCIA EN EL GRADO

TÍTULO VII: NORMAS DE CONVIVENCIA

CAPÍTULO I: DEFINICIÓN Y OBJETIVOS DE LA CONVIVENCIA ESCOLAR

CAPÍTULO II: NORMAS DE CONVIVENCIA DEL COLEGIO Y DEL AULA

CAPÍTULO III: LAS MEDIDAS CORRECTIVAS

CAPÍTULO IV: CASOS DE VIOLENCIA QUE PUEDEN DARSE EN LA INSTITUCIÓN EDUCATIVA

CAPÍTULO V: DEL INTERÉS SUPERIOR DEL NIÑO, NIÑA Y ADOLESCENTE (ISN)

TÍTULO VIII DE LOS ESTUDIANTES

CAPÍTULO I: DERECHOS Y DEBERES DE LOS ESTUDIANTES

CAPÍTULO II: DEL CONTROL DE LA ASISTENCIA

CAPÍTULO III: DE LAS FALTAS Y MEDIDAS CORRECTIVAS

CAPÍTULO IV: DE LOS MÉRITOS Y ESTÍMULOS

CAPÍTULO V: DE LA PARTICIPACIÓN DE LOS ESTUDIANTES

CAPÍTULO VI: BIENESTAR EMOCIONAL DE LOS ESTUDIANTES

CAPÍTULO VII: DE LAS BECAS

TÍTULO IX: RELACIONES ENTRE EL PADRES DE FAMILIA Y EGRESADOS CON EL COLEGIO

CAPÍTULO I: DERECHOS Y DEBERES DE LOS PADRES DE FAMILIA

CAPÍTULO II: PROHIBICIONES DE LOS PADRES DE FAMILIA

CAPÍTULO III: DE LOS EGRESADOS

TÍTULO X: COMITÉS

CAPÍTULO I: COMITÉ DE GESTIÓN DE CONDICIONES OPERATIVAS

CAPÍTULO II: COMITÉ DE GESTIÓN PEDAGÓGICA.

CAPÍTULO III: COMITÉ DE GESTIÓN DEL BIENESTAR.

TÍTULO XI: MECANISMOS DE ATENCIÓN A LA COMUNIDAD EDUCATIVA.

CAPÍTULO I: DE LAS RELACIONES DE COORDINACIÓN.

CAPÍTULO II: ATENCIÓN A LAS FAMILIAS

CAPÍTULO III: MECANISMOS DE RESOLUCIÓN DE CONFLICTOS

CAPÍTULO IV: MECANISMOS DE DERIVACIÓN DE CASOS A INSTITUCIONES ALIADAS

CAPÍTULO V: MECANISMOS DE ASISTENCIA ANTE NECESIDADES Y URGENCIAS DE LOS ESTUDIANTES.

CAPÍTULO VI: PREVENCIÓN DE LA VIOLENCIA CONTRA NIÑAS, NIÑOS Y ADOLESCENTES

CAPÍTULO VII: ATENCIÓN DE LA VIOLENCIA CONTRA NIÑAS, NIÑOS Y ADOLESCENTES

CAPÍTULO VIII: LIBRO DE REGISTRO DE INCIDENCIA

CAPÍTULO X: SISEVE

DISPOSICIONES FINALES

ANEXO 1

ORGANIGRAMA FUNCIONAL

ANEXO 2

CUADRO DE EDADES

“Año de la recuperación y consolidación de la economía peruana”

Resolución Directoral N° 15 - 2025 - IEP. CDV

Lima, 01 de noviembre de 2025

VISTO el Reglamento Interno de la Institución Educativa Privada **“Caminitos de Villa”**, actualizado por los representantes de la comunidad educativa, y dirigido por el director y los comités de gestión escolar.

CONSIDERANDO:

Que, la Constitución Política del Perú, en su artículo 13, establece que la educación tiene como finalidad el desarrollo integral de la persona humana y que el Estado reconoce y garantiza la libertad de enseñanza; así también, en su artículo 15, establece que toda persona, natural o jurídica, tiene el derecho de promover y conducir instituciones educativas.

Que, habiéndose expedido la Ley N° 29719, Ley que Promueve la Convivencia sin Violencia en las Instituciones Educativas y su Reglamento aprobado por Decreto Supremo N° 010-2012-ED; el Decreto Supremo N° 004- 2018-MINEDU, que aprueba los “Lineamientos para la Gestión de la Convivencia Escolar, la Prevención y la Atención de la Violencia contra Niñas, Niños y Adolescentes”.

Que, el artículo 127° del Reglamento de la Ley N° 28044, Ley General de Educación, aprobado mediante Decreto Supremo N° 011-2012-ED, establece que la institución educativa tiene autonomía en la elaboración de sus instrumentos de gestión, en el marco de la normatividad vigente.

Que, el literal a) del artículo 137° del precitado Reglamento, señala que el Reglamento Interno, orienta la gestión educativa, regulando la organización y funcionamiento integral. Asimismo, establece funciones específicas, pautas, criterios y procedimientos de desempeño y de comunicación entre los diferentes miembros de la comunidad educativa.

Que, el artículo 41 del Reglamento de Instituciones Educativas Privadas de Educación Básica, aprobado por el Decreto Supremo N° 005 – 2021 – MINEDU, indica que la Institución Educativa Privada debe elaborar, implementar y evaluar sus instrumentos de gestión, así como mantenerlos actualizados con la normativa emitida por el Minedu.

Que, el Componente 1.1 del Anexo 1 del documento normativo denominado *“Disposiciones para el proceso de adecuación a las condiciones básicas de instituciones educativas de gestión privada de educación básica”*, aprobado por Resolución Ministerial N° 109-2022-MINEDU, regula las consideraciones a tener en cuenta para el Reglamento Interno, en cuanto a su aprobación, proyección de vigencia y contenido mínimo.

Que, según lo previsto en el literal a., numeral 6.2.5 de la Norma Técnica denominada *“Norma que regula los instrumentos de gestión de las instituciones educativas y programas de educación básica”*, aprobada por Resolución Viceministerial N° 011-2019-MINEDU, el Reglamento Interno es el

instrumento de gestión que regula la organización y funcionamiento integral de la IE, para promover una convivencia escolar democrática y un clima favorable a los aprendizajes, en el marco de las normas sectoriales vigentes dependiendo del tipo de gestión de la IE, y prestando especial atención a las funciones y responsabilidades asignadas a los distintos miembros de la comunidad educativa, particularmente al personal directivo, docente y administrativo.

Que, en el marco de las disposiciones legales antes señaladas, la Institución Educativa Privada “**Caminitos de Villa**”, a través del comité de Gestión Pedagógica, ha elaborado el Reglamento Interno según el contenido regulado en las normas reglamentarias y técnicas mencionadas en los párrafos precedentes.

Que, para la elaboración del referido instrumento, el comité de Gestión Pedagógica ha contado con la participación de la comunidad educativa conforme se puede verificar con las actas de reuniones que, como anexo, forman parte del Reglamento Interno.

De conformidad con la Constitución Política del Perú, la Ley N° 28044, Ley General de Educación y su Reglamento, aprobado por D.S. N° 011-2012-ED, Reglamento de Instituciones Educativas Privadas de Educación Básica, aprobado por el Decreto Supremo N° 005 – 2021 – MINEDU, el documento normativo denominado “*Disposiciones para el proceso de adecuación a las condiciones básicas de instituciones educativas de gestión privada de educación básica*”, aprobado por Resolución Ministerial N° 109-2022-MINEDU, el documento normativo la Norma Técnica denominada “*Norma que regula los instrumentos de gestión de las instituciones educativas y programas de educación básica*”, aprobada por Resolución Viceministerial N° 011-2019-MINEDU.

SE RESUELVE:

Artículo 1°: APROBAR el Reglamento Interno de la Institución Educativa Privada “**Caminitos de Villa**”, con una proyección de vigencia de un año, desde el 02 de enero al 31 de diciembre de 2026.

Artículo 2°: DISPONER su difusión a la comunidad educativa: personal directivo, docente, administrativo, padres y madres de familia, apoderados y estudiantes de nuestra Institución.

Artículo 3°: REMITIR, a la instancia de gestión educativa descentralizada correspondiente las copias que sean requeridas.

REGÍSTRESE, COMUNÍQUESE Y PUBLÍQUESE



RODRÍGUEZ ALQUIZAR, Milagros
Directora

INTRODUCCIÓN

En nombre de la Dirección de la Institución Educativa Privada “Caminitos de Villa”, presentamos el Reglamento Interno (RI), un documento de carácter obligatorio y de estricto cumplimiento para toda la comunidad educativa: estudiantes, padres de familia, docentes y personal administrativo.

Este Reglamento se constituye como el instrumento normativo fundamental que establece las pautas de organización, convivencia, gestión pedagógica y administración interna, asegurando el desarrollo de nuestras actividades dentro de un marco de legalidad, transparencia y orden. Su contenido se fundamenta en la legislación peruana vigente, principalmente en la Ley General de Educación (Ley N° 28044), la Ley de Centros Educativos Privados (Ley N° 26549) y sus respectivos reglamentos, así como en las directivas emanadas por el Ministerio de Educación (MINEDU) y el Código de Protección y Defensa del Consumidor (Ley N° 29571).

El RI no solo formaliza nuestros derechos y deberes, sino que también define los procedimientos y protocolos necesarios para garantizar la calidad del servicio educativo que ofrecemos y promover un ambiente de respeto, disciplina y excelencia académica.

Invitamos a cada miembro de la comunidad a interiorizar y aplicar estas normas, reconociendo en ellas la base indispensable para el logro de nuestra Misión y la realización de la Visión institucional. La observancia de estas disposiciones es clave para mantener la armonía institucional y alcanzar los objetivos formativos trazados.

La Dirección

BASE LEGAL

El presente Reglamento Interno se sustenta en la siguiente normatividad vigente:

- Constitución Política del Perú
- Convención sobre los Derechos del Niño
- Decreto Ley N° 25762, Ley Orgánica del Ministerio de Educación.
- Ley N° 26549, Ley de los Centros Educativos Privados.
- Ley N° 27337: Ley que aprueba el Nuevo Código de los Niños y Adolescentes
- Ley N° 27665. Ley de Protección a la economía familiar respecto al pago de pensiones en Centros y Programas Educativos privados.
- Ley N° 28044: Ley General de Educación.
- Ley N° 28740. Ley del Sistema Nacional de Evaluación, Acreditación y Certificación de la Calidad Educativa.
- Ley N° 29571 Código de Protección y Defensa del Consumidor
- Ley N° 29694, Ley que protege a los consumidores de las prácticas abusivas en la selección o adquisición de textos escolares, modificada por Ley N° 29839 y su Reglamento aprobado por Decreto Supremo N° 015-2012-ED
- Ley N° 29719, Ley que promueve la convivencia sin violencia en las instituciones educativas y su Reglamento aprobado por D.S. N° 010-2012-ED
- Ley N° 29973 Ley General de las personas con discapacidad.
- Ley N° 30403: Ley que prohíbe el uso del castigo físico y humillante contra los niños, niñas y adolescentes. Reglamento de la Ley, DS N° 003-2018-MIMP.
- Decreto Supremo N° 004-2006-TR, Disposiciones sobre el Registro de Control de Asistencia y de Salida en el Régimen Laboral de la Actividad Privada.
- Decreto Supremo N° 018-2007-ED, que aprueba el Reglamento de la Ley N°28740, Ley del Sistema Nacional de Evaluación, Acreditación y Certificación de la Calidad Educativa.
- Decreto supremo que N° 011-2012-ED, que aprueba el Reglamento de la Ley N° 28044, Ley General de Educación.
- Decreto Supremo N° 002-2014-MIMP, que aprueba el Reglamento de la Ley N° 29973, Ley General de la persona con discapacidad.
- Decreto Supremo N° 004-2018-MINEDU, que aprueba los “Lineamientos para la Gestión de la Convivencia Escolar, la Prevención y la Atención de la Violencia Contra Niñas, Niños y Adolescentes.”
- Decreto Supremo N° 005-2021-MINEDU, que aprueba el reglamento de Instituciones Educativas Privadas de Educación Básica.
- Decreto Supremo N°013-2022-MINEDU, que aprueba los “Lineamientos para la promoción del bienestar socioemocional de las y los estudiantes”.
- Resolución Ministerial N° 0201-2009-ED, que aprueba la Directiva N° 006-2009-ME/SG “Procedimientos para la prevención y sanción del Hostigamiento sexual en el Sector educación”.
- Resolución Ministerial N° 281-2016-MINEDU que aprueba el Currículo Nacional de Educación Básica.
- Resolución Ministerial N° 649-2016-MINEDU que dispone la implementación gradual y progresiva del Currículo Nacional de la Educación Básica

- Resolución Ministerial N° 383-2025-MINEDU, Protocolos para la atención de la violencia contra niñas, niños y adolescentes.
- Resolución Ministerial N° 447-2020-MINEDU: Norma sobre el proceso de matrícula en la Educación Básica.
- Resolución Ministerial N° 221-2021-MINEDU, que aprueba las “Disposiciones para la organización del tiempo anual de las Instituciones Educativas y Programas Educativos de la Educación Básica”.
- Resolución Ministerial N° 109-2022-MINEDU, “Disposiciones para el proceso de adecuación a las condiciones básicas de Instituciones Educativas de gestión privada de Educación Básica”.
- Resolución Ministerial N° 153-2023-MINEDU, que aprueba el documento normativo denominado “Disposiciones para el desarrollo de las semanas de gestión en las Instituciones Educativas y Programas Educativos de la Educación Básica”.
- Resolución Viceministerial N° 067-2011-ED, “Normas y orientaciones para la Organización, Implementación y Funcionamiento de los Municipios Escolares
- Resolución Viceministerial N° 011-2019-MINEDU, que aprueba la Norma Técnica denominada "Norma que regula los instrumentos de gestión de las Instituciones Educativas y Programas de Educación Básica".
- Resolución Viceministerial N° 024-2019-MINEDU, orientaciones para la implementación del Currículo Nacional de la Educación Básica.
- Resolución Viceministerial N° 076-2019-MINEDU, que aprueba las “Orientaciones para la promoción de la alimentación saludable y la gestión de quioscos, cafetería y comedores escolares saludables en la Educación Básica”.
- Resolución Viceministerial N° 094-2020-MINEDU, que aprueba el documento normativo denominado “Norma que regula la Evaluación de las Competencias de los estudiantes de la Educación Básica”.
- Resolución Viceministerial N° 045-2022-MINEDU, que aprueba el documento normativo denominado “Disposiciones sobre la Estrategia Nacional de Refuerzo Escolar para estudiantes de los niveles de Educación Primaria y Secundaria de Educación Básica Regular - movilización nacional para el progreso de los aprendizajes”.
- Resolución Viceministerial N° 048-2024-MINEDU, que aprueba la modificatoria del documento normativo denominado Norma que regula la evaluación de las competencias de los estudiantes de la Educación Básica aprobado mediante Resolución Viceministerial N° 00094-2020-MINEDU.

DATOS INFORMATIVOS DEL COLEGIO

Nombre de la Institución Educativa : “CAMINITOS DE VILLA”

Director : Amparo Milagros Rodríguez Alquizar

Código del local : 687444

Código Modular

Inicial : 1474766

Primaria : 1474774

Ciclo : II, III, IV, V

Turno : Mañana

UGEL : 01

DRE : Lima Metropolitana

Dirección : Grp 23, Mz L, Lte 2 , Str 1 – Villa el Salvador.

Número telefónico : 01 4048659

Correo electrónico : caminitosdevilla.10@gmail.com

Año de creación del RI : 2026

Periodo de vigencia del RI : Del 02 de enero al 31 de diciembre de 2026

TÍTULO I GENERALIDADES DEL COLEGIO

DEL CONCEPTO:

Art. 1º El presente Reglamento Interno es el documento de gestión institucional de la Institución Educativa Privada “Caminitos de Villa” destinado a regular de manera integral su funcionamiento.

En resumen, el RI tiene por finalidad: Establecer la estructura orgánica, funciones administrativas y régimen laboral del personal.

Definir el sistema académico, los procesos de evaluación y las pautas de disciplina y convivencia escolar.

Asegurar que todas las acciones de la comunidad educativa se realicen en cumplimiento de la propuesta pedagógica del COLEGIO y el marco legal vigente, principalmente las normativas emitidas por el Ministerio de Educación (MINEDU).

La aplicación de sus disposiciones es de carácter obligatorio para toda la comunidad, y está orientada a consolidar un servicio educativo integral y de calidad que garantice el desarrollo pleno de nuestros estudiantes.

DE LA FINALIDAD

Art. 2º La finalidad del Reglamento Interno del COLEGIO es brindar orientaciones y dar a conocer procedimientos para la comunicación entre los miembros de la comunidad educativa.

DEL ALCANCE

Art. 3º Todas las disposiciones del Reglamento Interno del COLEGIO serán cumplidas por:

- El promotor
- El director
- Los coordinadores de nivel
- El personal docente
- El personal administrativo
- El personal de servicio
- Los auxiliares de educación
- La psicóloga
- Los estudiantes
- Los padres de familia y apoderados

DE LOS OBJETIVOS

Art. 4º Los Objetivos del COLEGIO son:

a. Excelencia académica:

- Garantizar una educación de calidad que permitan a nuestros estudiantes alcanzar y superar los logros educativos establecidos por el Ministerio de Educación del Perú.
 - Implementar programas y metodologías pedagógicas innovadoras que fomenten el pensamiento crítico, la resolución de problemas y el aprendizaje significativo.
- b. Formación integral:**
- Desarrollar un programa educativo que promueva el crecimiento integral de cada estudiante, abarcando aspectos académicos, sociales, emocionales y éticos.
 - Proporcionar oportunidades para el desarrollo de habilidades blandas, liderazgo y ciudadanía responsable.
- c. Ambiente seguro y saludable:**
- Garantizar un entorno escolar seguro, saludable y libre de discriminación.
 - Implementar medidas de seguridad y protocolos de emergencia para salvaguardar la integridad física y emocional de todos los miembros de la comunidad educativa.
- d. Participación activa de la comunidad:**
- Fomentar la participación activa y constructiva de los padres de familia o apoderados en el proceso educativo de sus hijos.
 - Establecer canales efectivos de comunicación que promuevan la colaboración entre el COLEGIO, estudiantes, docentes y padres de familia o apoderados.
- e. Desarrollo del personal docente y administrativo:**
- Proporcionar oportunidades de desarrollo profesional y capacitación continua para el personal docente y administrativo.
 - Fomentar un ambiente de trabajo que promueva la colaboración, el liderazgo y la mejora continua.
- f. Responsabilidad ambiental:**
- Integrar prácticas sostenibles en la gestión escolar, promoviendo la responsabilidad ambiental entre los estudiantes y el personal.
 - Desarrollar proyectos y programas educativos que concienticen sobre la importancia de la conservación del medio ambiente.
- g. Promoción de la cultura y deporte:**
- Fomentar actividades culturales y deportivas que enriquezcan la experiencia educativa y promuevan el trabajo en equipo, la disciplina y la sana competencia.
 - Establecer alianzas con instituciones culturales y deportivas para ampliar las oportunidades para nuestros estudiantes.
- h. Inclusión y diversidad:**
- Garantizar la igualdad de oportunidades y trato para todos los estudiantes, independientemente de sus características individuales.
 - Implementar programas y recursos que aborden las necesidades específicas de los estudiantes con diversidad funcional.
- i. Vinculación con la comunidad:**
- Establecer proyectos y actividades que promuevan la vinculación de la institución con la comunidad local.
 - Fomentar la responsabilidad social a través de proyectos comunitarios que beneficien a aquellos que nos rodean.

TÍTULO II DE LA LÍNEA AXIOLÓGICA Y LA IDENTIDAD

Art. 5º DE LA AXIOLOGÍA LOS PRINCIPIOS

El COLEGIO basa la educación que brinda a sus estudiantes en los siguientes principios:

a. Relaciones interpersonales saludables:

Fomentamos un ambiente cálido y respetuoso donde se promueva la comunicación abierta y la empatía. Se organizarán actividades regulares que fortalecen los lazos entre estudiantes, profesores y personal administrativo.

b. Valoración y respeto al estudiante:

Cada estudiante es reconocido como un individuo único con habilidades y desafíos particulares. Se promueve la participación activa de los estudiantes en su propio proceso educativo, asegurando que se sientan valorados y respetados.

c. Participación responsable:

Incentivamos la participación activa de todos los miembros de la comunidad educativa en eventos, proyectos y decisiones importantes para la Institución Educativa. Fomentamos la responsabilidad y el compromiso con el bienestar común.

d. Conciencia ambiental:

Promovemos la conciencia ambiental a través de programas educativos, prácticas sostenibles en la gestión de la Institución Educativa y actividades que fomenten el cuidado del entorno. Buscamos convertirnos en un referente de responsabilidad ambiental en nuestra comunidad.

e. Creatividad e innovación:

Impulsamos la creatividad y la innovación en el aula, proporcionando espacios y recursos para que estudiantes y profesores desarrollen ideas originales. Se fomentará un ambiente donde la curiosidad y la experimentación son bienvenidas.

f. Ética:

Se promueve la honestidad, la integridad y el respeto hacia los demás, desarrollando ciudadanos éticos y responsables.

g. Puntualidad:

Enseñamos la importancia de la puntualidad como una habilidad fundamental para la vida. Estableceremos prácticas y rutinas que fomenten la puntualidad y valoraremos el tiempo de todos los miembros de la comunidad.

h. Equidad:

Nos comprometemos a garantizar un trato justo y equitativo para todos los estudiantes, independientemente de su origen, género, orientación, o habilidades. Implementando políticas y prácticas que promuevan la igualdad de oportunidades.

i. La inclusión:

Fomentamos un entorno inclusivo donde se celebren y respeten las diferencias individuales. Implementamos programas educativos y recursos para apoyar a estudiantes

con necesidades especiales y promovemos la inclusión en todas las actividades escolares.

j. La interculturalidad:

Valoramos y respetamos la diversidad cultural de nuestra comunidad. Implementando programas educativos que destacan la riqueza de las diferentes culturas presentes en nuestra Institución Educativa, fomentando el entendimiento y la colaboración entre ellas.

k. Democracia:

Fomentaremos la participación activa de todos los miembros de la comunidad en la toma de decisiones importantes para la Institución Educativa. Se establecen procesos democráticos para elegir representantes estudiantiles y se promueve la participación en discusiones abiertas.

l. Aprendizaje contextualizado:

Buscamos que los estudiantes comprendan la aplicación práctica de lo que aprenden y desarrollen habilidades relevantes para su entorno.

Estos principios forman la base de nuestra filosofía educativa y serán implementados con el compromiso de crear un ambiente educativo enriquecedor y significativo para todos los miembros de nuestra comunidad.

Art. 6º LOS VALORES

La Institución Educativa adopta los siguientes valores fundamentales como ejes axiológicos alrededor de los cuales gira nuestra labor educativa:

a. Conciencia de derechos:

Integramos en planificación curricular actividades que fomentan la comprensión de los derechos fundamentales, promoviendo la reflexión sobre la importancia de respetar y proteger los derechos de todos.

b. Libertad y responsabilidad:

Creamos un ambiente que fomente la autonomía y la libertad de expresión, al mismo tiempo que inculcamos la responsabilidad personal en el ejercicio de esas libertades. Promovemos la toma de decisiones informada y ética.

c. El respeto: El respeto es un valor que permite al ser humano reconocer, aceptar, apreciar y valorar las cualidades del prójimo y sus derechos.

d. La solidaridad: La solidaridad es un valor que nos ayuda a ser conscientes de las necesidades de otros y nos genera el deseo de sumar en su satisfacción

e. La laboriosidad: Laboriosidad es la capacidad que tiene un ser humano, para realizar con esmero y entrega sus distintas obligaciones en todos los ámbitos de la vida.

- f. **La voluntad:** La voluntad es la capacidad para ponerse uno objetivos concretos y luchar hasta irlos alcanzando. Está claro que no es algo genético, sino adquirido.

El lema que definirá nuestra identidad institucional de acuerdo a los valores institucionales será **“EDUCAMOS LA MENTE Y EL CORAZÓN”**

DE LA IDENTIDAD

Art. 7º

DE LA MISIÓN:

La misión del COLEGIO es la siguiente:

“Brindar una educación integral y de calidad que inspire el aprendizaje continuo y el desarrollo personal, preparando a nuestros estudiantes para enfrentar con éxito los desafíos de un mundo en constante cambio. Nos comprometemos a crear un entorno inclusivo y respetuoso, donde cada estudiante pueda descubrir y alcanzar su máximo potencial, cimentando valores éticos y ciudadanos”.

Art. 8º

DE LA VISIÓN:

La visión del COLEGIO es la siguiente:

“Nos visualizamos como un referente de excelencia educativa, reconocidos por la formación integral de nuestros estudiantes y su impacto positivo en la sociedad. Aspiramos a ser un espacio innovador que promueva la curiosidad, la creatividad y el pensamiento crítico, liderando la implementación de prácticas educativas alineadas con el Currículo Nacional de Educación Básica, adaptadas a las necesidades y desafíos contemporáneos, y preparando a nuestros estudiantes para ser ciudadanos responsables y comprometidos con su entorno”.

TÍTULO III DEL COLEGIO

Art. 9º

DE LA AUTORIZACIÓN Y FUNCIONAMIENTO, NIVEL Y MODALIDAD

El COLEGIO fue autorizado mediante R.D.R. Nº 01632-2002 DRELM

Art. 10º

DE LA ESTRUCTURA ORGÁNICA

El COLEGIO se rige de conformidad a su organigrama funcional. (Anexo 1)

El COLEGIO cuenta con los siguientes órganos:

ÓRGANO DE PROMOTORÍA:

- Promotor

ÓRGANO DE DIRECCIÓN INSTITUCIONAL:

- El director

ÓRGANO DE COORDINACIÓN:

- Coordinadora del nivel inicial
- Coordinador del nivel primaria

ÓRGANO PEDAGÓGICO:

- Los docentes del nivel inicial
- Los docentes del nivel primaria

ÓRGANO DE ADMINISTRACIÓN:

- Contador
- Secretaría

ÓRGANO DE PSICOLOGÍA:

- Psicóloga general

ÓRGANO DE APOYO:

- Auxiliares de educación
- El personal del servicio de limpieza

RESPONSABILIDADES Y DERECHOS DEL PERSONAL QUE LABORA EN EL COLEGIO

Art. 11º DERECHOS DEL PERSONAL QUE LABORA EN EL COLEGIO

Son derechos del personal que labora en el COLEGIO:

- a. Ser tratados con dignidad.
- b. Goce de Licencia o permiso.
- c. A ser contratado por escrito.
- d. A percibir remuneración acorde a su función.
- e. Estar sujeto al régimen laboral del sector privado.
- f. Percibir la remuneración mensual acordada.
- g. Gozar efectivamente de las prestaciones de salud de ESSALUD, conforme a las disposiciones aplicables.
- h. Mantener su régimen de pensiones en el que se encuentra afiliado.
- i. Los demás derechos establecidos por las normas laborales vigentes a la emisión y aprobación del presente convenio.

RESPONSABILIDADES DEL PERSONAL QUE LABORA EN EL COLEGIO

Art. 12º EL PROMOTOR

En el ejercicio de sus funciones tiene los siguientes deberes:

- a. Establecer, en coordinación con la Dirección, los lineamientos generales del COLEGIO, en cuanto a su axiología, identidad, perfil educativo, fines y principios de la Educación Peruana, y el régimen administrativo, financiero y académico; acorde con la Constitución

- Política del Perú, Ley General de Educación y Ley de los Centros Educativos Privados con sus Reglamentos.
- b. Designar al director del COLEGIO y comunicar dicha designación al órgano competente del Ministerio de Educación.
 - c. Garantizar la estabilidad financiera del COLEGIO.
 - d. Proveer a través del ejercicio de poderes legales, facilidades y otros recursos necesarios para la operación del COLEGIO.
 - e. Aprobar el Presupuesto Anual, a partir de las recomendaciones de la Administración.
 - f. Aprobar los sueldos y beneficios para el personal que labora en el COLEGIO.
 - g. Aprobar las políticas educativas del COLEGIO, así como sus modificatorias, en concordancia con la Base Legal descritas en el presente documento y normas que la modifiquen o sustituyan.
 - h. Apoyar a la Administración en presentar las necesidades y progreso del programa educacional a la Comunidad Educativa.

Art. 13º EL DIRECTOR

Es el representante legal del COLEGIO, y responsable de la conducción (pedagógica e institucional) y administración, porque cuenta con las facultades de dirección y de gestión, tal como lo establece el artículo 8 de la Ley de los Centros Educativos Privados, Ley N° 26549. Asimismo, es el encargado de velar por el cumplimiento de las normas emitidas por el MINEDU orientadas al desarrollo de los aprendizajes de los estudiantes.

El director del COLEGIO ejercerá sus funciones a tiempo completo y dedicación exclusiva. Al ser un cargo de confianza, será nombrado o removido, por el propietario del COLEGIO.

En el ejercicio de sus funciones el director tienen los siguientes deberes:

- a. Elaborar la propuesta pedagógica a la luz de lo contemplado en el CNEB vigente.
- b. Elaborar los informes de suficiencia del personal que labora en el COLEGIO.
- c. Controlar, supervisar y acompañar las actividades pedagógicas.
- d. Dirigir la elaboración, actualización, implementación y evaluación de los Instrumentos de Gestión (PEI, PAT, RI y PCI) conforme a la normativa vigente, los lineamientos de política educativa aprobados por el Minedu, y en concordancia con la línea axiológica establecida por el propietario.
- e. Propiciar el desarrollo de relaciones humanas armoniosas entre los integrantes de la comunidad educativa y en el marco de los enfoques transversales.
- f. Aplicar, cumplir y hacer cumplir lo estipulado en el presente Reglamento Interno.
- g. Promover una cultura de evaluación y mejora continua de la gestión educativa y de los aprendizajes de los estudiantes.
- h. Promover el desarrollo de los aprendizajes de los estudiantes bajo el enfoque por competencias y la evaluación formativa.
- i. Diseñar, ejecutar y evaluar proyectos de innovación pedagógica, de gestión, experimentación e investigación.

- j. Garantizar la existencia, autenticidad y veracidad de los registros que se realizan a través de los medios y/o sistemas informáticos dispuestos por el Minedu.
- k. Emitir las certificaciones del proceso educativo de los estudiantes.
- l. Afiliar al COLEGIO a las herramientas tecnológicas para la gestión educativa y lucha contra la violencia escolar dadas por el Minedu.
- m. Garantizar el uso responsable de los códigos y contraseñas que le hubieran sido asignados para el acceso a los medios o sistemas informáticos puestos a disposición por el Minedu.
- n. Brindar facilidades para la participación del COLEGIO en las evaluaciones censales y muestrales del Minedu.
- o. Liderar los Comités de Gestión Escolar del COLEGIO.
- p. Administrar la documentación del COLEGIO.
- q. Dirigir la política educativa y administrativas del COLEGIO.
- r. Elaborar y definir la organización del COLEGIO.
- s. Dictar las disposiciones necesarias dentro de su ámbito para garantizar la calidad educativa.
- t. Monitorear las condiciones de contexto en el que se ubica la institución, para promover la prestación del servicio de manera segura.
- u. Determinar el tipo de prestación de servicio educativo a partir de los criterios y los procedimientos establecidos
- v. Verificar el cumplimiento de la ejecución de los instrumentos de la plataforma SIMON.
- w. Verificar las acciones en el SIAGIE.
- x. Otras que sean propias de su cargo y/o que hubieran sido contempladas en su contrato con el COLEGIO.

DE LOS COORDINADORES DE NIVEL

Art. 14º Los coordinadores de nivel en el ejercicio de sus funciones tienen los siguientes deberes:

- a. Velar por la línea axiológica del COLEGIO.
- b. Promover una Cultura de Calidad, Innovación y Mejora Continua de la gestión pedagógica.
- c. Participar en la ejecución y coordinación de la gestión del aspecto socio emocional y conductual de los estudiantes entre los Padres de familia o apoderados, equipo Psicopedagógico y Coordinación Bienestar y Convivencia del Educando.
- d. Revisar y evaluar la elaboración de las listas de útiles del nivel.
- e. Elaborar y proponer a Dirección Académica el Plan Anual de trabajo del Nivel (Plan Anual de Gestión, Plan de trabajo de Comité de Padres entre otros).
- f. Elaborar los horarios de cada grado académico del nivel en coordinación.
- g. Supervisar el cumplimiento de horario de docentes y auxiliares referente al ingreso recreo y salidas de los estudiantes.
- h. Gestionar la articulación, coordinación, supervisión y evaluación del trabajo administrativo-logístico en el nivel:
- i. Verificar el cumplimiento del Plan anual de Actividades del nivel.
- j. Planificar, organizar, ejecutar y evaluar juntamente con docentes y auxiliares los recreos saludables.

- k. Planificar, organizar, ejecutar, monitorear y evaluar Plan de Educación Ambiental y Gestión del riesgo de desastres en coordinación con la Dirección.
- l. Propiciar y mantener un buen clima laboral en su nivel de cargo, motivando a poner en práctica los atributos de perfil y promoviendo el buen desempeño en el cumplimiento de sus funciones.
- m. Gestionar y organizar los espacios educativos, mobiliario pertinente y material de acuerdo con sus necesidades e intereses.
- n. Planificar, organizar, ejecutar y evaluar ceremonias especiales como graduación, clausura y actividades propias del nivel, en coordinación con los equipos encargados, informando a Dirección General el resultado de dichas actividades.
- o. Participar del proceso de selección de personal docente que laborará en cada nivel.
- p. Representar a la institución en eventos o actividades externas.
- q. Garantizar que se distribuya todo documento institucional del nivel a la Comunidad de Aprendizaje.
- r. Supervisar, monitorear, acompañar, evaluar y elaborar periódicamente reportes de evaluación de Desempeño de su especialidad de su materia de los Docentes en los aspectos de manejo conductual y socioemocional y reportarlo Bimestralmente a la dirección.
- s. Conducir técnicamente la administración documentaria de su responsabilidad (estudiantes matriculados, trasladados, retirados, exonerados, actas, ejecución de evaluaciones de recuperación de acuerdo con la normativa que el Ministerio de Educación indique en caso aplique.
- t. En coordinación con el Área Psicopedagógica, colaborar con las pautas y criterios desde su gestión para la elaboración del protocolo, coordinación de reuniones periódicas y seguimiento de los casos por bajo rendimiento, conductas inadecuadas, aspectos socioemocionales y entrevistas de profesores con padres de familia o apoderados.
- u. Mantener dialogo continuo con padres de familia o apoderados en torno al desarrollo integral de sus hijos con fines de ofrecer orientación oportuna, en coordinación con los responsables, para que la familia pueda apoyar la labor escolar.
- v. Proponer a dirección o promotoría jornadas de actualización y capacitación en manejo de aspectos conductuales y socioemocionales de los estudiantes para los profesores con el fin de optimizar el desarrollo de la labor académica.
- w. Gestionar, organizar, dirigir, ejecutar y evaluar las actividades centrales de cada nivel con apoyo de los equipos encargados, según sea el caso, evaluando y presentando un informe del resultado a la coordinadora general.
- x. Evaluar y elaborar la relación de alumnos por aula según criterios académicos, socioemocionales y conductuales y otros, con el apoyo del equipo Psicopedagógico y docentes.
- y. Velar por el cumplimiento del Manual de Sana Convivencia Escolar.
- z. Atender incidencias manifestadas por los padres de familia o apoderados referente a los diferentes servicios que brinda la institución.
- aa. Gestionar la salida de los estudiantes antes del horario estipulado en caso lo amerite.
- bb. Controlar y supervisar la buena conservación de mobiliario, aulas patios, y demás ambientes.

- cc. Coordinar con la Dirección de Bienestar para que los símbolos y señales, rutas de escape, zonas de seguridad y peligro estén en óptimas condiciones.
- dd. Velar por la buena presentación del personal y de los estudiantes dentro del plantel y en actividades extracurriculares fuera del plantel preservando la buena imagen de la institución.
- ee. Supervisar y coordinar con el personal de mantenimiento y limpieza de las instalaciones del nivel.
- ff. Elaborar, gestionar ejecutar el Plan Logístico que incluye: Equipos de sonido, materiales educativos, juegos para niños, mobiliario, equipos de iluminación o eléctricos, y materiales otros que requiera la infraestructura del cada nivel.
- gg. Apoya en el proceso de Admisión de los nuevos estudiantes a través de las visitas guiadas.
- hh. Otras funciones que encomiende la Dirección académica o Dirección General

Art. 15º DE LOS DOCENTES

El personal docente del COLEGIO cuenta con título pedagógico para el ejercicio de la docencia.

Son los agentes fundamentales del proceso educativo y tienen como misión, contribuir eficazmente en la formación integral de cada uno de los estudiantes. Por esa razón el COLEGIO exige una rigurosa selección, preparación adecuada y permanente, tanto en el aspecto profesional de la especialidad como en la gestión de las emociones.

En el ejercicio de sus funciones, el personal docente tiene los siguientes deberes:

- a. Participar de manera conjunta, responsable, democrática y solidaria en el adecuado desarrollo del periodo lectivo.
- b. Planificar de manera colegiada las actividades, con la finalidad de acoger y ayudar a los estudiantes frente a experiencias adversas que pueden haber sido identificadas en el diagnóstico situacional previo.
- c. Presentar a las autoridades del COLEGIO los documentos pedagógicos elementales (Programación Anual, Experiencia de aprendizaje, Actividades de aprendizaje, Plan de tutoría del aula e informes de progreso).
- d. Participar en la elaboración, ejecución y evaluación del Proyecto Educativo Institucional (PEI), El Proyecto Curricular Institucional (PCI), el Plan Anual de Trabajo (PAT) y el Reglamento Interno (RI).
- e. Cumplir con las exigencias del calendario escolar, como la puntualidad y asistencia, así como el involucramiento en actividades que realice el COLEGIO.
- f. Participar en la elaboración de las Normas de convivencia Institucional y las normas de convivencia del aula.
- g. Brindar un buen trato psicológico y físico a los estudiantes, que permita el respeto mutuo.
- h. Promover la práctica de la tolerancia, la solidaridad, el diálogo, y la convivencia armónica entre los estudiantes, docentes y el personal.
- i. Intervenir para prevenir todo tipo de conductas inapropiadas, hostigamiento y actos de violencia de cualquier naturaleza.

- j. Comunicar con celeridad e inmediatez, cuando tengan conocimiento de conductas inapropiadas, hostigamiento o casos de violencia. La omisión de comunicar a las autoridades correspondientes, así como la demora, constituyen falta grave.
- k. Ejercer una práctica pedagógica libre de discriminación por motivos de religión, raza, identidad, condición económica o de cualquier otra característica.
- l. Promover actividades para el fomento y fortalecimiento de la lectura a nivel institucional.
- m. Promover actividades para el fortalecimiento de la alianza escuela, familia y comunidad.
- n. Planificar, acompañar y monitorear la implementación del proceso de evaluación formativa de los aprendizajes, en concordancia con el CNEB y las normativas emitidas por el Minedu.
- o. Informar a los coordinadores sobre el cumplimiento de objetivos y logros de aprendizaje.
- p. Participar de espacios de diálogo, fortalecimiento e interaprendizaje entre pares a través de trabajos colaborativos.
- q. Asistir a las capacitaciones brindadas por el Minedu y el COLEGIO.
- r. Promover en la práctica pedagógica el desarrollo de las competencias a niveles superiores, acompañado de una evaluación bajo el enfoque formativo.
- s. Realizar reuniones informativas con los padres de familia o apoderados, de manera individual y colectiva.
- t. Promover un adecuado clima escolar a través del buen trato hacia los estudiantes y la promoción de una adecuada convivencia entre estudiantes y adultos-estudiantes.

Art. 16º DEL ADMINISTRADOR

En el ejercicio de sus funciones, el administrador tiene los siguientes deberes:

- a. Ejecutar y recomendar las acciones necesarias para lograr una mayor eficiencia en la administración y control interno.
- b. Formular y ejecutar el plan de cobro de las pensiones de enseñanza y demás derechos establecidos por el COLEGIO.
- c. Efectuar los trámites necesarios para la realización de actividades del COLEGIO.
- d. Supervisar que la parte contable del COLEGIO esté al día en toda la documentación a su cargo.
- e. Efectuar arqueos diarios del dinero ingresado por caja a través de secretaría, e informar a la Dirección y a la Entidad Promotora.
- f. Controlar la asistencia del personal.
- g. Informar mensualmente a la Dirección del COLEGIO y a la Entidad Promotora, respecto a las cobranzas de las pensiones y demás derechos por los servicios educativos proporcionados por el COLEGIO.
- h. Mantener al día los CV del personal docente y administrativo del COLEGIO.
- i. Coordinar con la Entidad Promotora del COLEGIO todo lo relacionado con la administración del mismo; y las establecidas por la Entidad Promotora del COLEGIO.
- j. Recepcionar, clasificar y distribuir la documentación que ingresa al COLEGIO
- k. Preparar la documentación solicitada por el director.
- l. Controlar y orientar el adecuado funcionamiento del trámite documentario y del archivo.

- m. Controlar y supervisar el abastecimiento de útiles de oficina y materiales de enseñanza.
- n. Llevar el registro de control de requerimientos y de la que emite el COLEGIO.
- o. Revisar las nóminas de matrícula comparándolas con los DNI en el tiempo establecido por la norma.
- p. Atender y orientar al público en el horario establecido.
- q. Tener la lista de los estudiantes por niveles y secciones y actualizar continuamente dicha información.
- r. Elaborar las actas de reuniones y sesiones que convoque al director.
- s. Mantener bajo reserva y bajo extrema seguridad la documentación clasificada.

Art. 17º DE LA SECRETARIA

En el ejercicio de sus funciones, la secretaria tiene los siguientes deberes:

- a. Atender a los padres de familia o apoderados, a efectos de brindar información, solicitud de citas con Dirección, Coordinación o docentes.
- b. Encargarse del cobro del derecho de matrícula y pensiones o cualquier otro pago.
- c. Emitir boletas o facturas, correspondientes a los padres de familia o apoderados por pagos que se hacen al COLEGIO.
- d. Llevar al día el récord de pago de los estudiantes.
- e. Registrar diariamente los ingresos de dinero al COLEGIO y asumir la responsabilidad de ese dinero al momento de ser entregado a Dirección.
- f. Atender los requerimientos del Contador anotando en el cuaderno de cargos todos los documentos y dinero que se entrega a dicha instancia.
- g. Informar a Dirección oportunamente con objetividad y estricto apego a la verdad de hechos y acontecimientos que competen a la actividad escolar.
- h. Participar como apoyo en las actividades que la Dirección del COLEGIO promueva fuera del horario usual de trabajo como atención en escuelas para padres o apoderados, eventos de graduación, etc.
- i. Asistir a cursos de capacitación y actualización profesional que el COLEGIO requiera para el mejoramiento en la calidad del servicio educativo que ofrecemos.
- j. Informar a Dirección sobre entrevistas pendientes con estudiantes o docentes.
- k. Velar por el fiel cumplimiento de las disposiciones del presente Reglamento, informando a Dirección sobre cualquier trasgresión a las normas, sean estas provenientes de los estudiantes o del personal que trabaja en el COLEGIO.
- l. Mantener una comunicación clara y precisa con el personal en general.
- m. Mantener el teléfono móvil siempre disponible y con carga suficiente ya que este medio de comunicación es uno de los más utilizados en el COLEGIO.

Art. 18º LA PSICÓLOGA

El COLEGIO contará con una psicólogo permanente o itinerante por nivel, para el apoyo en la labor de tutoría y orientación educativa.

En el ejercicio de sus funciones, la psicóloga tiene los siguientes deberes:

- a. Organizar y mantener actualizada la historia psicológica de cada estudiante.
- b. Preparar el Plan de Trabajo Anual del Departamento, coordinando con los Departamentos afines.
- c. Emitir un informe bimestral de las acciones ejecutadas durante ese periodo.
- d. Brindar orientación y dar soporte a la comunidad educativa en relación con los aspectos del desarrollo cognitivo y socioafectivo de los estudiantes.
- e. Participar en la realización de acciones de prevención, promoción e intervención oportuna para fortalecer el desarrollo cognitivo y socioafectivo y salud mental de la población estudiantil, en coordinación con el docente tutor, fortaleciendo los factores protectores y disminuyendo conductas de riesgo en el aspecto personal, social y de aprendizajes.
- f. Elaborar un plan especial de orientación vocacional para los estudiantes que están próximos a egresar, brindando información oportuna y confiable. Los informes deben ser emitidos en diciembre del año en curso.
- g. Participar en las evaluaciones psicopedagógicas de los estudiantes de manera conjunta con el docente tutor y la familia.
- h. Integrar el Comité de Gestión del Bienestar.
- i. Participar en la elaboración del Plan de TOECE.
- j. Implementar acciones de soporte socioemocional y trabajo con familias y a nivel de toda la comunidad educativa.
- k. Diseñar y conducir los programas de Orientación, Consejería y Encuentro de Padres o apoderados.
- l. Diseñar los Programas de Dinámicas Grupales y Desarrollo de Inteligencia Emocional.
- m. Brindar soporte y apoyo para la derivación y seguimiento de estudiantes a centros especializados, según corresponda.
- n. Aplicar a los estudiantes pruebas exploratorias y proyectivas, diversas y graduadas, bajo un plan y con objetivos determinados.
- o. Brindar un apoyo específico a aquellos estudiantes, que por circunstancias especiales lo requieran.
- p. Entrevistar a aquellos padres de familia o apoderados cuyos hijos presenten cambios no deseables en su conducta.
- q. Mantener informada a la Dirección y Coordinación de nivel sobre situaciones especiales que puedan comprometer la imagen del COLEGIO.

Art. 19º DE LOS AUXILIARES DE EDUCACIÓN

En el ejercicio de sus funciones, el auxiliar tiene los siguientes deberes:

- a. Desempeñar las tareas que le haya asignado el docente, psicólogo o coordinador al que estén adscrito.
- b. Llevar adecuadamente el registro de asistencia de los estudiantes.
- c. Orientar a los estudiantes en la práctica de valores y del buen comportamiento.
- d. Asistir puntualmente para recibir y acompañar a los estudiantes a la hora de ingreso y salida del COLEGIO.
- e. Orientar al padre de familia o apoderado sobre el horario de atención.

- f. Elaborar informes sobre las tardanzas, inasistencias y faltas cometidas por los estudiantes.
- g. Orientar el comportamiento de los educandos en armonía con las normas de convivencia.
- h. Coordinar con los tutores y proporcionarles información sobre hechos suscitados con los estudiantes para la evaluación del comportamiento.
- i. Elaborar informes sobre las tardanzas, inasistencias y faltas cometidas por los docentes.
- j. Apoyar en el cuidado de los estudiantes durante los recreos, actuaciones, actividades extracurriculares, hora de entrada y salida.
- k. Otras a juicio de la Dirección o Coordinación Académica.

DEL PERSONAL DEL SERVICIO DE LIMPIEZA

- Art. 20º** El personal de limpieza en el ejercicio de sus funciones tiene los siguientes deberes:
- a. Realizar la limpieza de todos los ambientes de la Institución Educativa al término de la jornada escolar.
 - b. Mantener limpios servicios higiénicos durante la jornada escolar.
 - c. Realizar un informe mensual de los artículos de limpieza que se requieren.
 - d. Cuidar sus implementos de limpieza.
 - e. Ante un incidente que requiera de sus servicios, atender cordialmente al estudiante o colaborador de la Institución Educativa.
 - f. Abastecer los servicios higiénicos de útiles de aseo.

- Art. 21º** **Son Estímulos del personal del COLEGIO:**
- a. Diploma de Honor por la Dirección del COLEGIO, cuando haya realizado acciones que mejoren la calidad educativa.
 - b. Oficio de Agradecimiento y Felicitación. Otorgado por el director cuando el personal participe en acciones que mejoren el proceso de enseñanza y aprendizaje y/o cumplan con eficiencia, dedicación y responsabilidad las comisiones encomendadas.

- Art. 22º** **Son faltas del personal del COLEGIO:**
Constituyen faltas:
- a. El incumplimiento de los dispositivos legales pertinentes en el desempeño de sus funciones.
 - b. La reiterada resistencia al cumplimiento de las órdenes de sus superiores relacionado con sus labores.
 - c. El incurrir en actos de violencia o agredir verbalmente al personal jerárquico, administrativo, estudiantes, los padres de familia o apoderados y compañeros de labores.
 - d. La negligencia en el desempeño de sus funciones.
 - e. Interferir en el buen funcionamiento del servicio educativo.
 - f. Presentarse a las sesiones de aprendizaje en estado de embriaguez o bajo la influencia de drogas o sustancias psicoactivas.
 - g. El abuso de autoridad del uso de una función con fines de lucro.
 - h. Participar de celebraciones que organicen las familias, salvo autorización expresa de la Dirección en situaciones excepcionales.

- i. Brindar a los padres o apoderados información relacionada a direcciones particulares o números privados.
- j. Usar imágenes, videos o testimonios de los estudiantes sin contar con la autorización expresa de la dirección.
- k. Cometer actos de inmoralidad.
- l. Registrar por otra persona la asistencia.
- m. Ausentarse a las evaluaciones psicológicas requeridas por la autoridad competente.
- n. Ausentarse a la evaluación de desempeño sin causa justificada.
- o. Maltratar psicológicamente a los estudiantes.
- p. Realizar conductas de hostigamiento sexual o actos que atenten contra la integridad y libertad sexual de los estudiantes o cualquier miembro del COLEGIO, amparados en la R.M. N° 0405 – 2007 - ED.
- q. Abandonar injustificadamente el cargo.
- r. Haber sido condenado por delito doloso.
- s. Falsificar documentos relacionados con el ejercicio de su actividad profesional.
- t. Faltar o llegar tarde a las labores académicas de manera injustificada.
- u. Recibir estímulos económicos por parte de los padres de familia o apoderado, con el fin de favorecer al estudiante.
- v. Aprovechar las redes sociales para involucrarse en la vida íntima de algún miembro de la comunidad educativa o pretender mantener un contacto extracurricular con ellos.
- w. Realizar apología terrorista e ideologías que atenten contra la integridad personal, moral, ética y psicológica de los estudiantes.
- x. Fomentar el uso de apelativos, frases de doble sentido, comentarios discriminatorios, racistas o xenófobos en el trato interpersonal con los miembros de la comunidad educativa.
- y. Incumplimiento de funciones delegadas por La Dirección.

Art. 23º Son medidas correctivas para el personal del COLEGIO:

Al personal que incurra en incumplimiento de sus funciones o haga caso omiso de sus obligaciones establecidas en el presente reglamento, se le aplicará las medidas correctivas:

- a. Amonestaciones orales, advertencias o recomendaciones, o llamadas de atención en forma personal y oportuna o mediante correo sobre el cumplimiento de sus funciones.
- b. Amonestaciones escritas mediante memorandos de parte de la Dirección, Coordinación Académica, Administración o Promotoría.
- c. Suspensión
- d. Despido

TÍTULO IV
DE LA GESTIÓN PEDAGÓGICA

CAPÍTULO I
PROPUESTA PEDAGÓGICA

Art. 24º LA PROPUESTA PEDAGÓGICA

La propuesta pedagógica del COLEGIO se encuentra alineada al Currículo Nacional de la Educación Básica

Visión pedagógica: En el COLEGIO la visión pedagógica se centra en el desarrollo integral de los estudiantes, fomentando un aprendizaje significativo, crítico y creativo que les permita enfrentar los desafíos de un mundo en constante cambio. Buscando no solo la excelencia académica, sino también la formación de ciudadanos con un alto sentido ético, responsables y comprometidos con su entorno.

Principios Pedagógicos:

- a. **Aprendizaje significativo:** Promovemos la construcción activa del conocimiento, conectando las experiencias de los estudiantes con los contenidos curriculares para que adquieran aprendizajes duraderos y aplicables.
- b. **Diversidad e inclusión:** Apreciamos la diversidad como un valor enriquecedor. Adaptamos nuestras prácticas pedagógicas para atender las necesidades individuales de cada estudiante, garantizando un ambiente inclusivo.
- c. **Desarrollo de habilidades:** Más allá de la transmisión de contenidos, nos enfocamos en el desarrollo de habilidades como el pensamiento crítico, la resolución de problemas, la comunicación efectiva y el trabajo colaborativo.
- d. **Tecnología integrada:** Aprovechamos la tecnología como herramienta para potenciar el aprendizaje, promoviendo el uso responsable y ético de las herramientas digitales.

Organización Curricular:

- a. **Currículo Nacional de Educación Básica:** La estructura curricular sigue las pautas y competencias establecidas por el Currículo Nacional de Educación Básica, adaptando y enriqueciendo las competencias para contextualizarlos y hacerlos relevantes para nuestros estudiantes.
- b. **Enfoque por competencias:** Priorizamos el desarrollo y la combinación de las habilidades, teorías y actitudes, para que los estudiantes puedan actuar de manera competente ante una situación determinada.
- c. **Integración interdisciplinaria:** Fomentamos la integración de áreas para abordar temas desde diversas perspectivas, promoviendo la comprensión holística y conectada del conocimiento.

Metodologías pedagógicas:

- a. Aprendizaje cooperativo:** Implementamos estrategias que fomentan la colaboración entre estudiantes, promoviendo el trabajo en equipo y el intercambio de ideas.
- b. Proyectos de aprendizaje:** Desarrollamos proyectos interdisciplinarios que permiten a los estudiantes aplicar conocimientos en situaciones prácticas, fomentando la autonomía y la creatividad.
- c. Evaluación formativa:** La evaluación se concibe como una herramienta para retroalimentar el aprendizaje. Utilizamos diversas formas de evaluación, incluyendo rúbricas y portafolios, para medir el progreso y proporcionar orientación individualizada.

Desarrollo socioemocional:

- a. Programas de orientación:** Implementamos programas de orientación que promueven el desarrollo socioemocional de los estudiantes, fortaleciendo la inteligencia emocional y habilidades para la vida.
- b. Énfasis en valores:** Incorporamos valores éticos y ciudadanos en todas las áreas del currículo, buscando formar ciudadanos responsables y comprometidos con su comunidad.

Formación continua del personal:

- a. Programas de desarrollo profesional:** Ofrecemos programas de desarrollo profesional continuo para el personal docente, centrados en las metodologías pedagógicas más efectivas y las últimas tendencias educativas.
- b. Monitoreo a la práctica docente y directivos:** Realizamos monitores de manera permanente tanto a los docentes como a los directivos, para recoger información relevante que nos permita tomar las acciones necesarias de mejora.

Compromiso con la comunidad:

- a. Participación activa de los padres de familia o apoderados:** Fomentamos la participación activa de los padres de familia o apoderados en el proceso educativo, estableciendo canales de comunicación efectivos y organizando actividades que promuevan la colaboración entre la escuela y la familia.
- b. Fomentamos la participación de los aliados estratégicos:** Contamos con un directorio actualizado que nos permite realizar las coordinaciones necesarias para recibir el apoyo de los aliados estratégicos.

CAPÍTULO II DEL PLAN CURRICULAR

Art. 25º El Plan Curricular del COLEGIO estará vigente durante el presente periodo lectivo, desde el 02 de marzo hasta el 18 de diciembre de 2026, y los aprendizajes a desarrollar están distribuidos en 4 periodos (bimestres).

- Art. 26°** El contenido del Plan Curricular contempla 11, 12 y 13 competencias para 3 años, 4 años y 5 años respectivamente. Asimismo, se contempla la cantidad de horas mínimas por área y por semana.
- Art. 27°** El contenido del Plan Curricular contempla 13 y 27 competencias para el nivel inicial y primaria respectivamente. Asimismo, se contempla la cantidad de horas mínimas por área y por semana según el nivel.
- Art. 28°** El sistema pedagógico (propuesta educativa) se encuentra alineado al Currículo Nacional de la Educación Básica y se desarrolla en el Proyecto Curricular Institucional. La metodología adoptada y desarrollada por el COLEGIO es el Aprendizaje Basado en Proyectos.

CAPÍTULO III DE LA METODOLOGÍA

- Art. 29°** En el COLEGIO, reconocemos la importancia de adaptar nuestras metodologías de enseñanza a las necesidades específicas de cada nivel educativo. Nuestra metodología se centra en proporcionar experiencias educativas significativas y efectivas que fomenten el desarrollo integral de los estudiantes en cada etapa de su educación.

Nivel de Educación Inicial:

- a. Aprendizaje lúdico:** Se fomenta el aprendizaje a través del juego y la exploración, utilizando actividades creativas y materiales didácticos adaptados a la edad.
- b. Estimulación sensorial:** Se promueve el desarrollo de habilidades motoras finas y gruesas mediante actividades que involucren los sentidos, como la manipulación de materiales y actividades artísticas.
- c. Desarrollo del lenguaje:** Se enfatiza el desarrollo del lenguaje a través de cuentos, canciones y actividades de expresión oral para estimular la comunicación y la comprensión.
- d. Inclusión de la tecnología de manera segura:** Se introduce la tecnología de manera controlada y segura, utilizando recursos educativos interactivos que complementen las actividades presenciales.

Nivel de Educación Primaria:

- a. Enfoque por competencias:** La enseñanza se estructura en torno a competencias clave, integrando las materias para abordar problemas y proyectos significativos.
- b. Metodologías activas:** Se implementan estrategias participativas como el aprendizaje cooperativo, proyectos de investigación y salidas educativas para estimular la participación activa de los estudiantes.
- c. Diversificación de estrategias de evaluación:** Se utiliza una variedad de métodos de evaluación, incluyendo rúbricas, portafolios y evaluaciones formativas, para proporcionar una visión completa del progreso del estudiante.

- d. Desarrollo de habilidades socioemocionales:** Se incorporan actividades para fortalecer habilidades socioemocionales, como la empatía, la resolución de conflictos y la autoconciencia.

CAPÍTULO IV

DE LA ORGANIZACIÓN DEL TRABAJO PEDAGÓGICO

- Art. 30°** El COLEGIO, trabajará con los programas curriculares promulgados por el Ministerio de Educación a través de la Unidad de Gestión Educativa Local. Durante el desarrollo de estas actividades, las familias contribuyen de formas diversas: brindando información, ideas, orientando, monitoreando, y sobre todo motivando a los estudiantes.
- Art. 31°** El COLEGIO no obliga a los padres de familia ni apoderados a presentar y/o entregar el íntegro de los útiles escolares solicitados por el COLEGIO al inicio del año lectivo la entrega gradual de los útiles escolares.
- Art. 32°** El COLEGIO podrá requerir una lista de útiles pertinentes y alineados con su propuesta educativa; la cual podrá incluir artículos que promuevan la protección de la salud de los estudiantes antes, durante y después del horario escolar e incluso fuera de las instalaciones del local educativo.
- Art. 33°** Si el padre de familia o apoderado voluntariamente desea entregar los útiles antes o durante el inicio del año escolar, lo pueden hacer.

CAPÍTULO V

DE LA PROGRAMACIÓN CURRICULAR

- Art. 34°** El Plan de estudio (ANEXO 3) se encuentra también en el Proyecto Curricular Institucional, Plan Curricular y en el presente Reglamento Interno.
- Art. 35°** Los docentes, en equipos de trabajo y por grados en el Nivel Inicial y Primaria, elaboran los siguientes documentos para la administración curricular.

La Programación Curricular sigue los siguientes procesos:

- a. Programación Curricular Anual, en base a la dosificación de las competencias y desempeños para cada nivel, y en función al diagnóstico institucional.
- b. Programación de Experiencias de aprendizaje, en base a experiencias de aprendizajes, con actividades que guardan una relación lógica y secuencial en sí.
- c. Programación de sesiones de aprendizaje, en base a los procesos pedagógicos y didácticos.

Art. 36º Las Experiencias de aprendizajes, que tienen los siguientes elementos:

- a. Situaciones significativas, donde se presenta el contexto en el que se van a desarrollar las competencias, desempeños y campos temáticos de la Unidad
- b. Competencias, desempeños y criterios de evaluación por bimestres.
- c. Las Sesiones de Aprendizaje, tienen los siguientes elementos:
 - Título
 - Campo Temático
 - Propósito de la Sesión.
 - Competencias, desempeños, enfoque transversal.
 - Actividades de aprendizaje.
 - Instrumento de evaluación
 - Bibliografía

Art. 37º De acuerdo con las disposiciones del Ministerio de Educación, las labores escolares se inician el 02 de marzo con una duración de 38 semanas lectivas y 8 semanas de gestión (vacaciones para los estudiantes), se distribuirán de la siguiente manera:

CALENDARIZACIÓN DEL AÑO ACADÉMICO 2026

BLOQUES	INICIO	FIN	DURACIÓN
Primer bloque de semanas de gestión	Lunes 16 de febrero	Viernes 27 de febrero	02 semanas
Primer bloque de semanas lectivas	Lunes 02 de marzo	Jueves 30 de abril	09 semanas
Segundo bloque de semanas de gestión	Lunes 04 de mayo	Viernes 08 de mayo	01 semana
Segundo bloque de semanas lectivas	Lunes 11 de mayo	Viernes 24 de julio	11 semanas
Tercer bloque de semanas de gestión	Miércoles 27 de julio	Viernes 07 de agosto	02 semanas
Tercer bloque de semanas lectivas	Lunes 10 de agosto	Viernes 09 de octubre	09 semanas
Cuarto bloque de semanas de gestión	Lunes 12 de octubre	Viernes 16 de octubre	01 semana
Cuarto bloque de semanas lectivas	Lunes 19 de octubre	Martes 18 de diciembre	09 semanas
Quinto bloque de semanas de gestión	Lunes 21 de diciembre	Viernes 31 de diciembre	02 semanas

DE LAS SEMANAS DE GESTIÓN

- Art. 38°** Las semanas de gestión se desarrollarán de manera presencial en las instalaciones del COLEGIO.
- Art. 39°** Las acciones previstas para las semanas de gestión del presente periodo lectivo se encuentran en una hoja de ruta que fue enviada a la UGEL y compartida de manera pública a los integrantes de la comunidad educativa.
- Art. 40°** Los tipos de bloques de la semana de gestión son:
- Bloque de inicio, previo a las clases.
 - Bloque(s) intermedio(s), entre las clases.
 - Bloque de cierre, posterior a las clases.
- Art. 41°** En el bloque de inicio se realizarán las siguientes acciones:
- Se conformarán los Comités de Gestión Escolar (Comité de Gestión de Condiciones Operativas, Comité de Gestión Pedagógica, Comité de Gestión del Bienestar).
 - Actualización de los IIGG (RI, PCI, PAT y PEI).
 - Elaboración y/o actualizaciones de los Planes de trabajo.
 - Implementación de estrategias para promover el involucramiento de las familias en acciones enfocadas en el bienestar de los estudiantes.
 - Selección del texto escolar.
- Art. 42°** En el bloque de intermedio se realizarán las siguientes acciones:
- Balance y reajuste del PAT básicamente a la programación de actividades y luego socializar los resultados para la toma de decisiones, de forma comprensible y oportuna con los diversos actores de la comunidad educativa.
 - Revisión y/o actualización del diagnóstico institucional, enfatizando el análisis de los logros de aprendizaje del año previo y de la caracterización socioemocional de la comunidad educativa.
 - Desarrollo del trabajo colegiado según el análisis del reporte del progreso del desarrollo de las competencias de las estudiantes identificadas en el diagnóstico institucional.
 - Implementación de estrategias para promover el involucramiento de las familias en acciones enfocadas en el bienestar de los estudiantes.
- Art. 43°** En el bloque de cierre se realizarán las siguientes acciones:
- Organizar a la comunidad educativa para el análisis de la implementación de los Compromisos de Gestión Escolar, indicadores y prácticas, y las propuestas de mejora para el desarrollo de las prácticas de gestión del siguiente año escolar.
 - Conformación de los comités de gestión escolar para el siguiente periodo lectivo.
 - Desarrollo del trabajo colegiado según el análisis del reporte del progreso del desarrollo de las competencias de las estudiantes identificadas en el diagnóstico institucional.

- d) Realizar el balance final de la implementación del PAT, a nivel de actividades, plazos y responsables, identificando cómo se han implementado las prácticas de gestión de los CGE y las funciones de los comités.
- e) Elaboración y/o actualización de los IIGG para el periodo lectivo siguiente.
- f) Implementación de estrategias para promover el involucramiento de las familias en acciones enfocadas en el bienestar de los estudiantes.

CAPÍTULO VI: DEL HORARIO HORARIO DE INICIAL, PRIMARIA Y SECUNDARIA

Art. 44° El horario del COLEGIO es diferenciado por nivel, teniendo en cuenta los lineamientos del MINEDU.

Jornada semanal	Turno Mañana	
Lunes a viernes	INICIAL	PRIMARIA
Hora de ingreso	8:15 a.m.	7:50 a.m.
Tolerancia	5 min.	
Hora de salida	1:30 p.m.	2:05 p.m.
Tiempo máximo de espera	5 min.	5 min.

Art. 45° El **COLEGIO** fomenta y promueve la puntualidad en sus estudiantes, por lo que la tolerancia en el horario de ingreso es aplicada excepcionalmente. En caso de tardanzas, estas serán registradas en la plataforma Datacole y su acumulación incidirá en la calificación del Comportamiento de los estudiantes, siendo, además, causal de la matrícula condicional

Art. 46° El padre de familia o apoderado se encuentra en la obligación de recoger a su menor hijo en el horario de salida o informar por escrito acerca de las personas autorizadas para tal fin.

Art. 47° Superado el tiempo máximo de espera, el COLEGIO se comunicará con los padres de familia o apoderados.

Art. 48° En caso el padre de familia o apoderado lleve al estudiante antes del horario de ingreso, podrá ingresar al local educativo siempre y cuando se encuentre un personal disponible para el servicio de cuidado y vigilancia.

Art. 49° Solo por autorización expresa del padre de familia o apoderado, se permitirá la salida de manera autónoma del estudiante.

TÍTULO V
CONDICIONES GENERALES DEL SERVICIO DEL COLEGIO

CAPÍTULO I
DE LA ADMISIÓN

- Art. 50°** La admisión de los estudiantes está ceñida a la Base Legal del presente documento y conforme al contrato de Prestación de Servicio Educativo suscrito.
- Art. 51°** La admisión de los estudiantes estará supeditada a las vacantes que está en condiciones de ofrecer el COLEGIO.
- Art. 52°** El proceso de admisión está regido por las siguientes etapas:
- a. Etapa de información a los padres de familia o tutores.
 - b. Entrevista de presentación y aclaración de preguntas de los padres o apoderados.
 - c. Entrega del cronograma y compromisos a asumir.

CAPÍTULO II
DE LA MATRÍCULA

- Art. 53°** El proceso de matrícula consiste en un conjunto de etapas que concluye con la matrícula efectiva del estudiante a través del SIAGIE en el año escolar 2026.
- Art. 54°** El proceso de matrícula se realizará de manera virtual y/o presencial por los medios establecidos por el COLEGIO.
- Art. 55°** El proceso de matrícula permite:
- El ingreso de un estudiante al COLEGIO.
 - La continuidad de un estudiante al COLEGIO.

TIPOS DE PROCESO DE MATRÍCULA

- Art. 56°** Existen dos tipos de proceso de matrícula: regular y excepcional.
- El proceso de matrícula regular para el periodo lectivo 2026 iniciará el 12 de enero de 2026 y culminará el 27 de febrero de 2026.
 - El proceso de matrícula excepcional se puede presentar durante todo el año escolar 2026. no tiene un período específico y se puede realizar en cualquier momento del año, luego de iniciadas las clases y antes de concluir el año escolar (el plazo máximo para la presentación de solicitudes será el 15 de noviembre de 2026.) y está dirigido únicamente a estudiantes que ya cuenten con matrícula en el 2026 en otra institución educativa.

TIPOS DE MATRÍCULA

Art. 57º

Según la trayectoria educativa del estudiante, existen tres (3) tipos de matrícula: ingreso al SEP, de continuidad regular y de continuidad por reincorporación.

- a) Ingreso al SEP:** El director verificará que en el SIAGIE no exista un registro previo, con el fin de confirmar que se trata de un ingreso y no de una continuidad o reincorporación. Se generará el código del estudiante, que es de suma importancia ya que lo identificará a lo largo de toda su trayectoria educativa. Luego el director asegurará que el padre de familia o apoderado conozca dicho código mediante la entrega del FUM.
- b) Continuidad regular:** Se realiza cuando el estudiante permanece en el SEP año tras año de manera consecutiva, lo que se conoce como traslado. Es el director quién definirá los plazos y medios para que las familias informen si los estudiantes continuarán o no en el COLEGIO.
- Si, antes de concluir el año escolar 2025, **el representante legal comunica que continuará en el COLEGIO**, el director debe registrarlo en el SIAGIE en el siguiente año, sin requisitos previos ni condicionantes.
 - Si, antes de concluir el año escolar 2025, **el representante legal manifiesta que no continuará en el COLEGIO**, el director no lo asignará a un aula (sección) para el año escolar 2026, precisando el motivo en el SIAGIE. Es responsabilidad del representante legal garantizar la continuidad de los estudios en otra Institución Educativa.
 - Si, hasta concluir el año escolar, **no se tiene comunicación o respuesta del representante legal sobre su continuidad en el COLEGIO**, el director mantendrá al estudiante y le asignará un aula (sección) para el siguiente año escolar, además de reportarlo en la plataforma de Alerta Escuela. El plazo para el retiro del estudiante en el SIAGIE se contabilizará desde su asignación a un aula.

Por otro lado, si un estudiante cambia de IE el director de la nueva IE es responsable de emitir la resolución directoral que formaliza el traslado y debe solicitar a la IE de origen el informe de progreso de las competencias o calificaciones. El cambio de IE puede realizarse de un año escolar a otro, o dentro de un mismo año escolar.

- c) Continuidad por reincorporación:** Se realiza cuando un estudiante fue retirado del SEP se interrumpió sus estudios. Cuando la reincorporación se efectúa en el mismo año o en el inmediatamente posterior al retiro del estudiante, se matriculará en el último grado en el que estudió. Si el estudiante interrumpió sus estudios por un año lectivo o más.

Art. 58º

De acuerdo con su propuesta pedagógica y a su infraestructura, el COLEGIO cuenta con el siguiente número máximo de estudiantes por aula para el año escolar 2026. Estas cantidades podrían variar según la demanda de cada grado o edad de estudios y/o las dificultades de aprendizajes de los estudiantes.

Aulas de Inicial	Número Máximo	Aulas de primaria	Número Máximo
3 años	18	1°	20
4 años	20	2°	20
5 años	20	3°	20
		4°	20
		5°	20
		6°	20

Art. 59° En el caso que el COLEGIO reciba una mayor cantidad de solicitudes de matrícula de las que pueda atender con las vacantes que tiene, se debe aplicar para el otorgamiento el siguiente orden de prioridad:

Art. 60°

- Estudiantes con NEE
- Tener un hermano estudiando en el COLEGIO.

Art. 61° En un plazo no menor de 30 días antes del inicio del proceso de matrícula, el COLEGIO brindará en forma escrita, veraz, suficiente, apropiada y muy fácilmente accesible, la información sobre las condiciones económicas y pedagógicas a las que se ajustará la prestación del servicio. La referida información se encuentra publicada en la página WEB del COLEGIO a disposición del público. Tal como lo establece el numeral 14.1 de la Ley de Centros Educativos Privados.

Art. 62° Para determinar en qué grado debe matricularse un estudiante considerando su edad cronológica al 31 de marzo del año para el que solicita la matrícula, se tendrá en cuenta lo establecido en el numeral V.8 de la RVM 447 – 2020 – MINEDU, según las edades normativas para cada grado (ANEXO 2)

Art. 63° La matrícula para la continuidad en la prestación del servicio educativo se fija anualmente y se cumple de acuerdo con la disposición vigente que establece el Ministerio de Educación.

Art. 64° Los requisitos para la matrícula de los estudiantes que ingresan al COLEGIO son:

1. Cumplir la edad normativa
2. Copia de DNI de los padres
3. Copia de DNI del estudiante o Declaración Jurada (Anexo II de RM N° 447-2020-MINEDU)
4. Indicar si el estudiante cuenta con alguna condición física o médica

En caso provenga de otra institución educativa deberá presentar, además:

5. Certificado de estudios
6. Ficha de matrícula generada del SIAGIE
7. Libreta de notas
8. Certificado de comportamiento
9. Constancia de no adeudo

CON RESPECTO A LA PRESENTACIÓN DE LA DOCUMENTACIÓN

- Art. 65º** En caso de NNA, se acredita la identidad y la edad presentando su DNI o partida de nacimiento.
- Art. 66º** En caso de NNA extranjeros pueden acreditar la identidad y edad presentando los documentos que la Autoridad Nacional de Migraciones reconozca como válidos tales como: i) el carné de extranjería o ii) el carné de permiso temporal de permanencia. Adicionalmente, se podrá presentar documentos emitidos por el país de origen o de viaje, como: iii) el pasaporte, iv) la cédula o carné de identidad, v) la partida o acta de nacimiento. También se aceptarán aquellos documentos que expida el Ministerio de Relaciones Exteriores, como: vi) el carné de solicitante de refugio.
- Art. 67º** En caso de estudiantes con discapacidad, con el fin de lograr una adecuada prestación del servicio educativo, se debe presentar: i) el certificado de discapacidad, que se solicita en las instituciones prestadoras de servicios de salud (Ipress); o ii) el informe médico emitido por un establecimiento de salud autorizado; o iii) la resolución de discapacidad; o iv) el carné de discapacidad (estos tres últimos emitidos por el Conadis).
- Art. 68º** De no contar con los documentos para verificar la identidad y edad del NNA o discapacidad, el director del COLEGIO brindará el modelo de declaración jurada a la persona que realiza el proceso de matrícula, quien deberá comprometerse a regularizar la documentación antes de finalizar el periodo lectivo. Cuando el estudiante, padre de familia o representante legal haya presentado la declaración jurada para acreditar su identidad, el director deberá informar a la DEMUNA. Adicionalmente si la declaración Jurada presentada fue para acreditar la relación entre el representante legal y el estudiante, el director lo reportará a las unidades de protección especial del Ministerio de la Mujer y poblaciones Vulnerables,

EXONERACIONES

- Art. 69º** El padre de familia o apoderado puede solicitar la exoneración de las competencias de las áreas de i) Educación Religiosa y/o de ii) Educación Física. La solicitud puede presentarse de manera presencial o virtual.
- Art. 70º** La solicitud para la exoneración del área de Educación Religiosa puede entregarse durante la etapa de registro en SIAGIE o hasta treinta días calendarios posteriores al inicio de clases. En el caso de Educación Física, la exoneración se puede realizar durante todo el año.
- Art. 71º** En caso la solicitud de exoneración sea en el área de Educación Física, esta debe exponer los motivos que impiden que el estudiante realice actividad física, adjuntar los documentos que acrediten el impedimento y precisar si es temporal, puede superarse en el tiempo o parcial.

Art. 72º En las horas de las áreas exoneradas se le asignarán al estudiante otras actividades de aprendizaje.

Art. 73º Una vez que el director autorice la exoneración, se procederá a registrar en el SIAGIE.

PERSONAS QUE PUEDEN REALIZAR EL PROCESO DE MATRÍCULA

Art. 74º Existe el supuesto:

a) Cuando la vacante es para la/el NNA que no tiene dieciocho años cumplidos al momento de iniciar el proceso de matrícula, corresponde que su representante legal realice el proceso. En este caso, el representante legal debe acreditar su identidad y presentar un documento que demuestre su relación con el menor. En caso sea el padre o la madre, debe presentar su DNI o la partida de nacimiento del menor. En otros casos, se puede presentar:

- Documento en el que conste la condición de tutor: sentencia judicial consentida o ejecutoriada, escritura pública (notario) o testamento.
- Documento en el que conste la tenencia: acta de conciliación, transacción extrajudicial o resolución municipal de separación o divorcio.
- Documento en el que conste la representación (poder simple otorgado por el padre o la madre de la/del NNA, mandato judicial o poder por escritura o por acta, inscrito u otorgado a través de una oficina consular).
- Documento en el que conste que la persona asume el acogimiento familiar o que es el personal designado por la máxima autoridad del centro de acogida residencial donde se aplica la medida de protección de acogimiento residencial.

Art. 75º El padre de familia o apoderado firmará el contrato de servicio educativo. De estimarlo conveniente, el padre de familia o apoderado también firmará la Carta de Autorización de Uso de Datos y la Carta de Autorización de uso de Imagen, del estudiante, declarando haber tomado conocimiento de las condiciones económicas a las que se ajustará la prestación del servicio educativo.

Art. 76º Son estudiantes del COLEGIO quienes cuyos padres o apoderados hayan cumplido con los requisitos establecidos para la matrícula, firmado el registro de matrícula, se haya concluido a satisfacción el proceso con el registro virtual de la matrícula en el SIAGIE (Sistema de información de Apoyo a la Gestión del COLEGIO).

Art. 77º Al concluir el proceso de matrícula el COLEGIO hará la entrega de la Ficha Única de Matrícula digital (FUM) y del reglamento Interno del (RI) al padre o apoderado.

Art. 78º El COLEGIO garantiza que el proceso de matrícula se realice con enfoque inclusivo e intercultural, por lo que rechaza todo acto de discriminación o trato diferenciado injustificado en contra de un estudiante o su apoderado.

Art. 79º El COLEGIO se reserva el derecho de ubicar a los estudiantes en las secciones que crea conveniente para fines, intereses y bienestar de ellos.

DEL CONTRATO DE PRESTACIÓN DE SERVICIO EDUCATIVO

Art. 80º El COLEGIO privado y el padre de familia o apoderado suscribirán, antes del inicio del año lectivo o durante el proceso de matrícula, un contrato o acuerdo privado bajo la formalidad que determinen las partes, con la finalidad de establecer las condiciones de la prestación del servicio educativo y las correspondientes obligaciones que se generen.

DE LA RATIFICACIÓN DE MATRÍCULA

Art. 81º No procederá la ratificación de la matrícula para el año 2027 si:

- a. El padre de familia o apoderado incumple con el pago puntual de la totalidad de una o más pensiones durante el año lectivo 2026 y/o hubiera refinanciado el pago de las mismas y no ha cumplido con dicho refinanciamiento.
- b. El padre de familia o apoderado no asiste a las reuniones citadas o no accede a las videoconferencias programadas para tratar el incumplimiento de sus obligaciones o, asiste, pero no cumple con los acuerdos tratados en dicha reunión.
- c. El padre de familia o apoderado ha incumplido las disposiciones contenidas en el Reglamento Interno del COLEGIO.
- d. El padre de familia o apoderado ha mostrado de forma reiterada actitudes ofensivas o agresivas a nivel físico o verbal contra algún miembro del COLEGIO.
- e. El padre de familia o apoderado ha realizado, en el contexto de la institución, imputaciones falsas o injustificadas contra un estudiante, contra otros padres de familia o contra representantes del COLEGIO o contra el COLEGIO, mellando su buena honra de forma pública y reiterada.
- f. El padre de familia o apoderado y/o los estudiantes que hayan cometido faltas disciplinarias graves y muy graves o faltas leves de forma reiterada.
- g. El estudiante ha incurrido en causal de matrícula condicional y no ha cumplido los compromisos asumidos.
- h. El padre de familia o apoderado y/o los estudiantes incumplen las demás obligaciones establecidas en el Reglamento Interno.

Art. 82º El COLEGIO informará treinta días calendario antes de finalizar el año lectivo sobre la no continuidad del servicio educativo como consecuencia de los incumplimientos señalados en los literales anteriormente mencionados, con la finalidad de salvaguardar el bienestar del estudiante y garantizar su oportuno traslado a otra IE, de ser el caso.

TÍTULO VI DEL RÉGIMEN ECONÓMICO

CAPÍTULO I DE LOS PAGOS EXIGIDOS POR EL COLEGIO

Art. 83° El COLEGIO tiene ingresos directos e indirectos por la prestación de los servicios educativos.

Art. 84° Los ingresos directos, son aquellos pagos que recibe el COLEGIO por la prestación de los servicios educativos, como consecuencia del acceso o la permanencia de los estudiantes en IE. Dichos pagos corresponden a la cuota de matrícula y las pensiones de enseñanza

Art. 85° Los ingresos indirectos son aquellos pagos o beneficios que recibe el COLEGIO, por conceptos de gastos por trámites u otros servicios fuera del horario escolar y/o del año lectivo.

DE LA CUOTA DE INGRESO

Art. 86° La institución no cobra cuota de ingreso

DE LA CUOTA DE MATRÍCULA

Art. 87° El pago de la cuota de matrícula se dará por la contraprestación por la formalización del registro de los estudiantes en el Sistema de Información de Apoyo a la Gestión de la Institución Educativa – SIAGIE. Dicho pago no será reembolsable.

Art. 88° El monto de la matrícula se efectúa durante el proceso de matrícula, según se detalla a continuación:

Pago de matrícula para el periodo lectivo 2026

Nivel	Monto de matrícula	Oportunidad de pago	
		Mes	Días
Inicial	150.00	enero	30
Primaria	150.00	enero	30

DE LA CUOTA DE PENSIÓN:

Art. 89° El COLEGIO ha previsto importes de pensión para el servicio educativo presencial el cual ha sido determinado en función a los costos fijos y variables incurridos en el COLEGIO

Pago de la pensión para el periodo lectivo 2026

NIVEL	MONTO DE LA CUOTA DE PENSIÓN
Inicial	240.00
Primaria	270.00

Art. 90° El cobro de la pensión se vuelve exigible cada fin de mes. El COLEGIO puede implementar mecanismos de incentivos de descuento para fomentar una cultura de pago. El COLEGIO no obliga a los padres de familia o apoderado a realizar pagos de pensiones de manera adelantada.

Art. 91º El padre de familia o apoderado deberá abonar puntualmente los costos de las pensiones por el servicio educativo, en número de 10 cuotas (de marzo a diciembre), según cronograma establecido. El incumplimiento en el pago de las pensiones dará lugar a la aplicación de un interés moratorio.

PENSIÓN	FECHA DE PAGO	PENSIÓN	FECHA DE PAGO
Marzo	Martes 31-03-2026	Agosto	Lunes 31-08-2026
Abril	Jueves 30-04-2026	Setiembre	Miércoles 30-09-2026
Mayo	Viernes 29-05-2026	Octubre	Viernes 30-10-2026
Junio	Martes 30-06-2026	Noviembre	Lunes 30-11-2026
Julio	Viernes 24-07-2026	Diciembre	Viernes 18-12-2026

Art. 92º El COLEGIO puede aumentar la pensión durante el año 2026. Este incremento será comunicado al padre o apoderado del estudiante de forma oportuna (en el mes de noviembre del periodo 2025) el proceso de matrícula para que evalúe si quiere mantener contratando los servicios educativos que brinda el COLEGIO.

Art. 93º De conformidad a las normas del sector educación se adjunta cuadro de costos históricos por concepto de matrícula y pensión de los últimos cinco (05) años académicos.

Cuota de ingreso	HISTORIAL				
	2025	2024	2023	2022	2021
Inicial	NO SE COBRA CUOTA DE INGRESO				
Primaria					
Matrícula	2025	2024	2023	2022	2021
Inicial	150.00	150.00	130.00	130.00	100.00
Primaria	150.00	150.00	130.00	130.00	100.00
Pensión	2025	2024	2023	2022	2021
Inicial	230.00	220.00	200.00	180.00	100.00
Primaria	260.00	250.00	230.00	200.00	120.00

Art. 94º La entrega del certificado de estudio, la constancia de estudio, constancias de conducta y constancias de no adeudo requiere de un pago por derecho de trámite por cada documento, el cual se detalla a continuación:

CONCEPTO	PAGO
Derecho de trámite de certificado de estudio	10.00
Derecho de trámite de constancia de estudio	20.00
Derecho de trámite de constancia de conducta	15.00
Derecho de trámite de constancias de no adeudo	15.00

Art. 95° En el caso que el estudiante se ausente a las clases, por temas de salud, viaje u otro motivo que no sea de responsabilidad del COLEGIO, el padre de familia o apoderado igualmente deberá realizar el pago completo de la mensualidad de enseñanza correspondiente. Asimismo, solo se dejará de cobrar las pensiones de enseñanza cuando el padre de familia o apoderado comunique por escrito el retiro del estudiante del COLEGIO del año académico en curso, caso contrario, queda obligado al pago de las pensiones por los meses transcurridos hasta la fecha que formalice el retiro.

Art. 96° Es preciso mencionar que el COLEGIO no condiciona ni impide la asistencia a clases, la evaluación de estudiantes, ni la atención de los reclamos formulados, al pago de las pensiones.

Art. 97° El padre de familia o apoderado acepta que los pagos por derecho de matrícula y pensiones durante el año escolar son necesarios y obligatorios, comprometiéndose a hacerlos efectivos en forma puntual, conforme al cronograma establecido, comprendiendo que, de no ser así, el primer perjudicado será el COLEGIO.

Facultades del COLEGIO, frente a períodos impagos:

Art. 98° Ante el incumplimiento en el pago puntual de pensiones durante el año, el COLEGIO retendrá los certificados de estudios correspondientes a los grados no pagados; asimismo, no se ratificará la matrícula para el siguiente año escolar .

CAPÍTULO II DEL PROCEDIMIENTO DE COBRANZA Y LA GESTIÓN DE LA MOROSIDAD

Art. 99° MOROSIDAD E INTERÉS LEGAL

Configuración de Morosidad: La morosidad se configura automáticamente al día siguiente de la fecha de vencimiento establecida en el Contrato de Prestación de Servicios Educativos.

Interés Moratorio Aplicable: Sobre el monto de la pensión incumplida, se aplicará un interés moratorio diario calculado a la tasa máxima de interés convencional compensatorio permitida por el Banco Central de Reserva del Perú (BCRP) para las operaciones de empresas que no forman parte del Sistema Financiero. Dicho cálculo se aplicará a partir del día siguiente del vencimiento y hasta la fecha efectiva de pago.

CLASIFICACIÓN DE LA MOROSIDAD

Se compondrá de la siguiente forma:

- a) **Mínimo riesgo:** pago puntual o atraso de 8 días calendarios.
- b) **Mediano riesgo:** Atraso en el pago de entre 9 y 60 días calendarios.
- c) **Alto riesgo:** Atraso en el pago de más de 60 días calendarios.

Art. 100º ETAPAS DEL PROCEDIMIENTO DE COBRANZA INTERNA: El procedimiento escalonado de cobranza, buscando la solución amistosa y el acuerdo de pago, se regirá por las siguientes etapas:

a) Etapa 1: Notificación de Vencimiento: Transcurridos diez (10) días calendario desde el incumplimiento de la fecha de vencimiento, el COLEGIO enviará un primer aviso formal (vía correo electrónico o carta simple) al padre de familia o apoderado responsable, recordándole el pago e indicando el cálculo del interés moratorio aplicado.

b) Etapa 2: Citación Formal y Acuerdo de Pago: Si el incumplimiento persiste por más de treinta (30) días calendario, el COLEGIO citará formalmente al responsable económico. Esta citación tendrá por objeto suscribir un Acuerdo de Pago con un cronograma de cancelación de la deuda.

c) Etapa 3: Acciones Legales y Contrato Siguierte: En caso de que el padre de familia y/o apoderado incumpla en el pago de más de 60 días calendarios o del Acuerdo de Pago suscrito o no asista a la citación, el COLEGIO quedará facultado para iniciar **las acciones legales de ejecución** del saldo adeudado.

Art. 101º PROHIBICIONES ESTRUCTAS DEL COLEGIO (Normativa INDECOPI): En cumplimiento de la Ley N° 29571 (Código de Protección y Defensa del Consumidor) y la legislación de centros educativos, el COLEGIO, bajo ninguna circunstancia, incurrirá en las siguientes prácticas:

- a) Impedir el ingreso al aula o a las clases presenciales o virtuales del estudiante.
- b) Negar la rendición de exámenes, evaluaciones o la participación en actividades pedagógicas.
- c) Ejercer métodos de cobranza que afecten la dignidad, la intimidad o la imagen pública del estudiante o sus padres (tales como la exposición de listas de deudores, llamadas intimidatorias en el trabajo, o el uso de medios inapropiados).

TÍTULO VII
DEL SISTEMA DE EVALUACIÓN, NIVELACIÓN, PROMOCIÓN, RECUPERACIÓN Y
PERMANENCIA EN EL GRADO

Art. 102º LA EVALUACIÓN DE ACUERDO CON EL CURRÍCULO NACIONAL

- a. La evaluación se realiza teniendo como centro al estudiante y, por lo tanto, contribuye a su bienestar reforzando su autoestima, ayudándolo a consolidar una imagen positiva de sí mismo y de confianza en sus posibilidades motivándolo a seguir aprendiendo.
- b. Es finalidad de la evaluación contribuir al desarrollo de las competencias de los estudiantes y, como fin último, a los aprendizajes del Perfil de egreso de la Educación Básica.
- c. Todas las competencias planteadas para el año o grado deben ser abordadas y evaluadas a lo largo del periodo lectivo.
- d. La evaluación es un proceso permanente y sistemático a través del cual se recopila y analiza información para conocer y valorar los procesos de aprendizaje y los niveles de avance en el desarrollo de las competencias; sobre esta base, se toman decisiones de manera oportuna y pertinente para la mejora continua de los procesos de aprendizaje y de enseñanza.
- e. El enfoque utilizado para la evaluación de competencias es siempre formativo, tanto si el fin es la evaluación para el aprendizaje como si es la evaluación del aprendizaje.
- f. La evaluación tiene como finalidad brindar retroalimentación al estudiante durante su proceso de aprendizaje para que reconozca sus fortalezas, dificultades y necesidades y, en consecuencia, gestione su aprendizaje de manera autónoma.
- g. La evaluación se realiza con base en criterios que permiten contrastar y valorar el nivel de desarrollo de las competencias que el estudiante alcanza al enfrentar una situación o un problema en un contexto determinado.
- h. En el caso de los estudiantes con NEE, los criterios se formulan a partir de las adaptaciones curriculares realizadas; estos ajustes se señalan en las conclusiones descriptivas.
- i. En el caso de los estudiantes en situación de hospitalización y tratamiento ambulatorio por períodos prolongados, para realizar las adaptaciones curriculares, se tomará en cuenta la condición de su salud y el nivel de afectación para sus procesos educativos. Estos ajustes se señalan en las conclusiones descriptivas.

DISPOSICIONES ESPECÍFICAS SOBRE LA EVALUACIÓN DE COMPETENCIAS

Art. 103º EN EL NIVEL INICIAL Y PRIMARIA

- a. Se realizará una evaluación diagnóstica a inicio del periodo lectivo, para determinar el grado de desarrollo de la competencia y así se pueda tomar decisiones respecto a las acciones que implementará para la consolidación de los aprendizajes.

- b. Al finalizar cada periodo se informará al padre de familia o apoderado por escrito y en una reunión los avances, dificultades y recomendaciones para que el estudiante continúe con el desarrollo de sus competencias.
- c. El COLEGIO registra en el SIAGIE el último nivel de logro y conclusiones descriptivas de cada competencia.
- d. El director y/o docente serán responsables de completar el nivel de logro.

Art. 104º El sistema de evaluación del COLEGIO se sustenta en el enfoque formativo, guardando estrecha relación entre los propósitos de aprendizaje y los criterios de evaluación, expresados en sus respectivos instrumentos, como son, entre otros, los siguientes:

- Rúbricas
- Listas de cotejo
- Evaluaciones escritas
- Participación en clase
- Registro de responsabilidad en la entrega de trabajos

DE LA ESCALA DE CALIFICACIÓN

Art. 105º En el Nivel de la Educación Inicial y primaria es literal y descriptiva; de acuerdo con la siguiente escala:

NIVEL DE LOGRO	
Escala	Descripción
AD	LOGRO DESTACADO Cuando el estudiante evidencia un nivel superior a lo esperado respecto a la competencia. Esto quiere decir que demuestra aprendizajes que van más allá del nivel esperado.
A	LOGRO ESPERADO Cuando el estudiante evidencia el nivel esperado respecto a la competencia, demostrando manejo satisfactorio en todas las tareas propuestas y en el tiempo programado
B	EN PROCESO Cuando el estudiante está próximo o cerca al nivel esperado respecto a la competencia, para lo cual requiere acompañamiento durante un tiempo razonable para lograrlo.
C	EN INICIO Cuando el estudiante muestra un progreso mínimo en una competencia de acuerdo al nivel esperado. Evidencia con frecuencia dificultades en el desarrollo de las tareas, por lo que necesita mayor tiempo de acompañamiento e intervención del docente.

De los resultados

Art. 106º Desde el enfoque de evaluación formativa se considera que las conclusiones descriptivas aportan información valiosa a los estudiantes y sus familias sobre los avances, dificultades y oportunidades de mejora que se requieren en el proceso de desarrollo de las competencias. Por ello, al término de cada periodo, se informará sobre cada estudiante y para cada competencia el nivel de logro alcanzado para cada competencia desarrollada al término del bimestre, tanto en el informe de progreso como en el SIAGIE se consignará el nivel de logro alcanzado para cada competencia desarrollada y la conclusión descriptiva:

En el nivel inicial: Cuando el estudiante haya alcanzado el nivel de logro A, B o C. En el caso de las competencias que se encuentren en el nivel de logro AD, el docente registrará conclusiones descriptivas cuando lo considere conveniente.

En el nivel primaria: Cuando el estudiante haya alcanzado el nivel de logro B o C. En el caso de las competencias que se encuentren en el nivel de logro A y AD, el docente registrará conclusiones descriptivas cuando lo considere conveniente.

Art. 107º En el caso de los estudiantes que enfrentan barreras educativas, en el marco de la educación inclusiva se deberá incluir en las conclusiones descriptivas los apoyos educativos y los ajustes razonables (aprendizajes, tiempos, materiales, formas de evaluación, entre otros) brindados por la IE y el docente en cada periodo.

Art. 108º De la evaluación de la conducta:

Para la evaluación bimestral de la conducta se tendrá en cuenta:

- a. Los méritos y deméritos registrados por el tutor y docentes en el Anecdotario de Tutoría (comportamientos que vulneren la convivencia escolar tipificada como leve, grave y muy grave).
- b. La conducta será evaluada a través de los siguientes rubros:
 - Comportamiento
 - Puntualidad
 - Presentación personal
- c. Dichos rubros serán evaluados a través de la siguiente escala valorativa:
AD = Comportamiento destacado
A = Buen comportamiento
B = Comportamiento en proceso de logro
C = Comportamiento en inicio de logro

PUNTUALIDAD

ESCALA	VALORACIÓN	CRITERIO
AD	PUNTUALIDAD DESTACADA	Asistió de manera puntual durante todo el bimestre
A	BUENA PUNTUALIDAD	Acumuló de 1 a 5 tardanzas justificadas o injustificadas durante el bimestre
B	PUNTUALIDAD EN PROCESO DE LOGRO	Acumuló de 6 a 10 tardanzas injustificadas durante el bimestre
C	PUNTUALIDAD EN INICIO DE LOGRO	Acumuló 11 o más tardanzas injustificadas durante el bimestre

PRESENTACIÓN PERSONAL

ESCALA	VALORACIÓN	CRITERIO
AD	EXCELENTE PRESENTACIÓN PERSONAL	Asistió o se presentó correctamente vestidos durante todo el bimestre
A	BUENA PRESENTACIÓN PERSONAL	Durante todo el bimestre cumplió con asistir correctamente vestido, con excepción de 1 a 5 oportunidades
B	PRESENTACIÓN PERSONAL EN PROCESO DE LOGRO	Asistió de 6 hasta en 10 oportunidades vestido inadecuadamente
C	PRESENTACIÓN PERSONAL EN INICIO DE LOGRO	Asistió de 10 a más oportunidades vestido inadecuadamente

Art. 109° De la recuperación de la nota de conducta:

- Cumplir con las medidas restauradoras y correctivas asignadas, previo acuerdo con los Padres de Familia o apoderado del estudiante.
- Realizar acciones cotidianas para la promoción de valores para la convivencia en su grupo de clase.
- Este tipo de acciones no deben ser aisladas sino constantes o permanentes después de cometida la falta al Reglamento para la Convivencia Democrática.

DE LA PROMOCIÓN, PERMANENCIA Y RECUPERACIÓN

Art. 110° Los procedimientos generales y específicos de evaluación se desarrollarán de acuerdo con el D.S. N° 011-2012-ED y la R.V.M. 094 -2020 MINEDU, Norma que regula la Evaluación de las Competencias de los Estudiantes de la Educación Básica.

NIVEL INICIAL

La promoción es automática por lo tanto no se aplica la condición de repitencia ni de recuperación.

NIVEL PRIMARIA

Primer grado de primaria:

La promoción es automática por lo tanto no se aplica la condición de repitencia ni de recuperación.

2°, 4° y 6° PRIMARIA		
PROMOCIÓN	PERMANENCIA	RECUPERACIÓN
Al término del periodo lectivo y del acompañamiento al estudiante o recuperación pedagógica: El estudiante alcanza el nivel de logro "A" o "AD" en la mitad o más de las competencias asociadas a cuatro áreas o talleres y "B" en las demás competencias.	El estudiante alcanza el nivel de logro "C" en más de la mitad de las competencias asociadas a cuatro áreas o talleres y "B" en las demás competencias.	Si no cumple los requerimientos de promoción o permanencia al término del año lectivo.

3° y 5° PRIMARIA		
PROMOCIÓN	PERMANENCIA	RECUPERACIÓN
Al término del periodo lectivo y del acompañamiento al estudiante o recuperación pedagógica: El estudiante alcanza el nivel de logro "B" en la mitad o más de las competencias asociadas a todas las áreas o talleres, pudiendo alcanzar los niveles "AD", "A", o "C" en las demás competencias.	El estudiante alcanza el nivel de logro "C" en más de la mitad de las competencias asociadas a cuatro áreas o talleres y "B" en las demás competencias.	Si no cumple los requerimientos de promoción o permanencia al término del año lectivo.

**TÍTULO VII
NORMAS DE CONVIVENCIA**

**CAPÍTULO I
DEFINICIÓN Y OBJETIVOS DE LA CONVIVENCIA ESCOLAR**

Art. 111° DEFINICIÓN Y ALCANCE DE LA CONVIVENCIA ESCOLAR

La Convivencia Escolar es el conjunto de relaciones interpersonales positivas, inclusivas y democráticas que se establecen entre todos los miembros de la comunidad educativa (directivos, docentes, estudiantes, padres/madres/apoderados y personal administrativo). Es un proceso de construcción diaria, colectiva y corresponsable, orientada a garantizar el pleno ejercicio de derechos y el desarrollo integral de los estudiantes.

Base Legal: La gestión de la Convivencia Escolar se desarrolla en cumplimiento de la Ley N° 29719 (Ley que promueve la Convivencia sin Violencia en las Instituciones Educativas)

y su Reglamento, el Código de los Niños y Adolescentes, y las disposiciones del Ministerio de Educación (MINEDU) sobre el Sistema Nacional de Convivencia Escolar (SiSeve).

Enfoques Transversales: Los enfoques transversales que guían la gestión de la Convivencia Escolar en nuestra Institución, alineados con el Currículo Nacional de la Educación Básica (CNEB), son los siguientes:

- a. **Enfoque de Derechos:** Promoviendo la libertad, la autonomía y la responsabilidad, fomentando el diálogo, la concertación y el reconocimiento de los derechos y deberes.
- b. **Enfoque Inclusivo o de Atención a la Diversidad:** Reconociendo que todos los estudiantes, sin exclusión, tienen derecho a recibir una educación de calidad.
- c. **Enfoque Intercultural:** Valorando positivamente la diversidad cultural y étnica como fuente de riqueza para el aprendizaje.
- d. **Enfoque de Igualdad de Género:** Reconociendo y valorando la equidad de oportunidades y el valor intrínseco de hombres y mujeres.
- e. **Enfoque Ambiental:** Promoviendo la ética y la conciencia en el cuidado del medio ambiente y la salud.
- f. **Enfoque de Orientación al Bien Común:** Buscando que el bienestar individual se subordine al bienestar de la colectividad y que todos contribuyan al bien común.
- g. **Enfoque Búsqueda de la Excelencia:** Promoviendo la adaptación a los cambios, la superación personal y la mejora continua de la comunidad.

Art. 112º OBJETIVOS DE LA CONVIVENCIA ESCOLAR: Los objetivos fundamentales de la Convivencia Escolar en el COLEGIO son:

- a. **Promover una Cultura de Paz y Ciudadanía Democrática:** Generar un ambiente escolar democrático basado en el ejercicio ciudadano, la defensa de los derechos humanos, el respeto a las diferencias y el rechazo explícito y activo a toda forma de violencia, discriminación y acoso escolar (bullying).
- b. **Garantizar un Entorno Protector y Seguro (Libre de Violencia):** Consolidar al COLEGIO como un espacio libre de todo tipo de violencia (física, psicológica, sexual, etc.) que atente contra la integridad o afecte las capacidades de los estudiantes para el desarrollo de sus aprendizajes.
- c. **Fortalecer la Participación y Autorregulación:** Fomentar la participación activa de los miembros de la comunidad, especialmente de los estudiantes, en la construcción, revisión y cumplimiento de las normas de convivencia, promoviendo la autorregulación y la formación ética y ciudadana como base de las medidas correctivas.
- d. **Desarrollo Integral:** Asegurar que el clima escolar sea propicio para el desarrollo de las competencias, capacidades y talentos de todos los estudiantes.

DEL REPRESENTANTE DE LA CONVIVENCIA ESCOLAR DEL COLEGIO

Art. 113º El representante de la convivencia escolar en el ejercicio de sus funciones tiene las siguientes responsabilidades.

- a. Es nombrado por el director, y forma parte del Comité de Gestión del Bienestar.
- b. Coordina la ejecución de las actividades de convivencia escolar programadas en el Plan de TOECE.
- c. Coordina las acciones de promoción de la convivencia escolar, prevención y atención de casos de violencia.
- d. Vela por el respeto y cumplimiento de las Normas de Convivencia del COLEGIO y del aula.
- e. Garantiza el ejercicio de la disciplina basada en un enfoque de derechos.
- f. Coordina con la UGEL todo lo relacionado a la gestión de la convivencia escolar.
- g. Registra, tanto en el portal SíseVe como en el Libro de Registro de Incidencias, algún incidente de violencia identificado.
- h. Reporta cada bimestre al coordinador del Comité de Gestión del Bienestar, las acciones de convivencia escolar desarrolladas.

DE LAS TUTORÍAS DE AULA

Art. 114° Las Tutorías de Aula están a cargo de la docente Tutora. Quienes serán designados o contratados por la Dirección.

Art. 115° El docente tutor es la responsable de la sección a su cargo, en lo concerniente a la observancia de la axiología del COLEGIO, al Proyecto Educativo y al cumplimiento de las normas establecidas para el buen funcionamiento del COLEGIO y la vivencia de los valores; así como el diseño, organización y planificación del programa de orientación y tutoría.

Art. 116° En el ejercicio de sus funciones, las responsabilidades de la tutora son:

- a. Programar, organizar, supervisar y evaluar las actividades de orientación, así como los servicios de bienestar del educando por tutorías en coordinación con la Dirección.
- b. Realizar el seguimiento del proceso de desarrollo de los estudiantes, para articular respuestas educativas pertinentes.
- c. Contribuir a la consolidación de la identidad y autonomía de cada estudiante.
- d. Contribuir al establecimiento de relaciones democráticas y armónicas, en el marco del respeto a las normas de convivencia.
- e. Coordinar permanentemente con el comité de Padres de familia o apoderados.
- f. Realizar acciones básicas de orientación y bienestar a los educandos.
- g. Coordinar y realizar funciones periódicas con los demás tutores para dar solución a los problemas detectados sobre bajo rendimiento de estudiantes.
- h. Coordinar con el Comité de la Escuela de Padres y Defensoría del Niño para realizar acciones conjuntas de tutoría.
- i. Promover la participación específica de los estudiantes y padres de familia o apoderados, para conservar la disciplina.
- j. Detectar e intervenir en las problemáticas grupales o individuales que puedan surgir en el aula.

- k. Ante situaciones que vulneren los derechos de los estudiantes, el tutor deberá informar inmediatamente al director sobre lo sucedido, para que se tomen las acciones necesarias que garanticen el respeto de dichos derechos.
- l. Detectar problemas que afecten el desarrollo del educando y su aprendizaje, tratando y derivando a los que requieren atención especializada al comité de Gestión del bienestar.
- m. Mantener comunicación permanente con los docentes.
- n. Respetar y hacer respetar el horario de atención de los padres de familia o apoderado

CAPÍTULO II

NORMAS DE CONVIVENCIA DEL COLEGIO Y DEL AULA

Art. 117º El Comité de Gestión del Bienestar, como órgano responsable de la gestión de la convivencia escolar, lidera el proceso de elaboración, actualización y validación de las Normas de Convivencia. Nuestras Normas de Convivencia se articula y guarda relación con los siete enfoques transversales del CNEB y los cinco criterios para una disciplina positiva, también se toman en cuenta lo estipulado en la RVM 133 – 2020 – MINEDU, y el DS 004 – 2018 – MINEDU. Las normas de convivencia serán aprobadas mediante resolución directoral.

Nuestras Normas de Convivencia Institucional son:

Art. 118º Esta son las normas de convivencia institucional:

- a. Demostramos respeto por cada miembro de la comunidad educativa.
- b. Somos puntuales.
- c. Somos responsables con el desarrollo de las actividades de aprendizaje.
- d. Respetamos toda forma de comunicación con los demás en los espacios donde interactuamos.
- e. Respetamos los horarios de comunicación con los miembros de la comunidad educativa, cuidando los espacios de descanso.
- f. Respetamos las diferencias, prestando atención cuando algún miembro de la comunidad educativa necesita comunicarnos algo.
- g. Rechazamos todo acto de discriminación.
- h. Asistimos al COLEGIO adecuadamente vestidos.
- i. Informamos a las autoridades del COLEGIO inmediatamente sobre algún hecho que pueda perjudicar el bienestar emocional y/o físico de algún miembro de la comunidad educativa.

Art. 119º Una vez aprobadas las Normas de Convivencia Institucional, se tomarán las siguientes acciones:

- a. Publicarla en un lugar en la plataforma institucional y en un lugar visible del COLEGIO.
- b. Incluirla en la carpeta pedagógica del tutor responsable.
- c. Evaluar su cumplimiento por lo menos una vez al bimestre.

DE LAS NORMAS DE CONVIVENCIA DEL AULA.

Art. 120º Al inicio del presente año escolar, el tutor de aula dedicará las dos primeras sesiones para la elaboración de las Normas de Convivencia de su aula a través de la plataforma Institucional. Para su elaboración tendrá en cuenta lo siguiente:

- a. Promover la participación de sus estudiantes en un ambiente democrático, respetuoso e inclusivo, con igualdad de oportunidades entre hombres y mujeres, con respeto y valoración a las diferencias culturales y lingüísticas.
- b. Emplear un estilo de redacción en sentido positivo, con lenguaje sencillo y en primera persona del plural.
- c. Considerar la etapa del desarrollo y las características específicas de los estudiantes.
- d. Adecuar las normas a las necesidades específicas de los estudiantes del aula.
- e. Considerar las competencias y capacidades del Currículo Nacional vigente.
- f. Mantener coherencia con las Normas de Convivencia del COLEGIO.

Art. 121º El COLEGIO busca fortalecer relaciones de buen trato, saludables y democráticas entre todos los integrantes de la comunidad educativa.

Art. 122º Presentamos la siguiente propuesta de Normas de Convivencia en el aula.

- a. Somos puntuales en nuestras clases.
- b. Adecuamos nuestro espacio de trabajo y contamos con los materiales necesarios para recibir las clases.
- c. Presentamos con puntualidad mis actividades.
- d. Comunicamos al docente el motivo de la tardanza.
- e. Tenemos paciencia si se presenta algún problema.
- f. Levantamos la mano, si tengo alguna duda, y la expongo en el momento que el docente lo indique.
- g. Guardamos silencio mientras el docente está explicando.
- h. Respetamos la participación de mis compañeros.
- i. Nos presentamos adecuadamente vestidos y peinados.
- j. Participamos y escuchamos activamente durante el desarrollo de clases.
- k. Practicamos las medidas de higiene personal, antes, durante y después de las clases
- l. Practicamos los valores de la honestidad, solidaridad y empatía.
- m. Comunicamos inmediatamente al docente si me siento mal.
- n. Comunicamos al docente si tengo la necesidad de ir a los servicios higiénicos.

Art. 123º Una vez aprobadas las Normas de Convivencia del aula, se realizarán las siguientes acciones:

- a. Publicarla en un lugar visible del aula.
- b. Incluirla en la carpeta pedagógica del tutor responsable.
- c. Evaluar su cumplimiento por lo menos una vez al bimestre.

LAS MEDIDAS CORRECTIVAS

Art. 124º MEDIDAS CORRECTIVAS.

Las medidas correctivas son acciones que tienen por objetivo facilitar el cambio de comportamiento de las o los estudiantes en relación a la convivencia escolar, de acuerdo a su edad y nivel de desarrollo, respetando su dignidad y sin vulnerar sus derechos.

EL COLEGIO, aplicará estas medidas correctivas a través de estrategias que motiven a los y las estudiantes involucrados a responsabilizarse de las consecuencias de sus acciones, a comprender las causas de sus comportamientos, a cambiarlos, a reparar el daño causado y a restablecer las relaciones afectadas.

Se aplicarán en situaciones en las que los o las estudiantes no han respetado las Normas de Convivencia de la institución educativa o del aula.

Algunas medidas correctivas que la docente debe tener en cuenta:

- a) De presentarse la situación, debe ser objetiva e imparcial, evitando caer en el trato humillante o castigo físico.
- b) Debe tener en consideración la frecuencia con que este hecho ocurre y si hay antecedentes al respecto.
- c) Debe tener claro el comportamiento que desea lograr en los estudiantes y generar un proceso de reflexión.
- d) Para lograr el comportamiento deseado, la medida correctiva debe ser razonable, proporcional, inmediata y precisa.
- e) Debe ayudar a que los estudiantes identifiquen las fuentes del conflicto, comprendan lo que piensan y sienten, desarrollando la empatía y que lleguen a soluciones satisfactorias para ambos.
- f) Es importante que la docente propicie y acompañe el diálogo entre los estudiantes, en un espacio adecuado, buscando restablecer la relación. El rol del docente es ser un mediador honesto, garantizando un contexto seguro y de respeto mutuo.
- g) Para que la medida correctiva sea completa, es importante reparar el daño causado a su compañero. En ese sentido, luego de comprender su responsabilidad en la situación, se debe pedir disculpas por su comportamiento (de acuerdo a las capacidades del niño).
- h) La docente puede considerar informar a los padres de lo sucedido y de los acuerdos tomados, anotando este hecho en su cuaderno de incidencias para tener un mejor seguimiento de la autorregulación del estudiante.

CAPITULO IV:

CASOS DE VIOLENCIA QUE PUEDEN DARSE EN LA INSTITUCIÓN EDUCATIVA

Art. 125º CLASIFICACIÓN DE LOS CASOS DE VIOLENCIA

Para efectos del presente Reglamento Interno y en concordancia con los Protocolos de Atención de la Violencia Escolar del Ministerio de Educación, los casos de violencia contra las y los estudiantes se clasifican en las siguientes categorías:

- a. **Caso Tipo 1 (Violencia entre Estudiantes):** Actos de violencia, acoso escolar (bullying), maltrato físico o psicológico cometidos entre estudiantes de la Institución Educativa.
- b. **Caso Tipo 2 (Violencia de Personal a Estudiante):** Actos de violencia física, psicológica, sexual o acoso cometidos por personal de la Institución Educativa (directivos, docentes, personal administrativo o auxiliar) hacia uno o varios estudiantes.
- c. **Caso Tipo 3 (Violencia Externa):** Actos de violencia cometidos contra el estudiante por cualquier persona ajena a la Institución Educativa, incluyendo miembros de la familia u otros externos, de los cuales el personal de la IE toma conocimiento.

Art. 126º FASES DEL PROCESO DE ATENCIÓN Y SEGUIMIENTO

El proceso de atención, registro y seguimiento de casos de violencia contra estudiantes se realiza a través de las siguientes fases, a cargo del Director(a) y del Responsable de Convivencia Escolar:

- a. **Toma de Conocimiento y Registro:** La Directora o el Responsable de Convivencia Escolar toma conocimiento del caso a través de cualquier vía (denuncia verbal, escrita, comunicación de personal, etc.).
- b. **Obligatoriedad de Registro (SiSeVe):** El caso debe ser registrado obligatoriamente en la plataforma del Sistema Especializado en la Atención de la Violencia Escolar (SiSeVe) en un plazo no mayor a 24 horas desde que se toma conocimiento, garantizando la confidencialidad de la información y la protección de la identidad de la víctima.
- c. **Acción Inmediata y Medidas de Protección:** Se adoptan de inmediato las medidas necesarias para garantizar la seguridad, la integridad física, psicológica y sexual de la víctima, y si corresponde, de otros involucrados.
 - El equipo de Bienestar y Tutoría brinda contención emocional a la víctima.
 - Se toman acciones correctivas o preventivas para separar a la víctima del presunto agresor (sea este otro estudiante o personal del colegio).
- d. **Derivación y Notificación Externa (Obligatoria):**

Para Caso Tipo 2 (Personal vs. Estudiante): La Directora debe notificar de forma inmediata a la UGEL [Número de UGEL], la Policía Nacional del Perú (PNP) y el Ministerio Público (Fiscalía de Familia).

Para Caso Tipo 3 (Violencia Externa): La Directora, o el personal que toma conocimiento, debe notificar inmediatamente a la DEMUNA o a la Fiscalía de Familia (Ministerio Público). Asimismo, se realiza la derivación a servicios externos especializados de salud, protección o asesoría legal, según corresponda.

e. Seguimiento y Restauración de la Convivencia: Se acompaña a la víctima y al presunto agresor (si es estudiante) con soporte psicológico y pedagógico, garantizando la continuidad educativa de todos. Asimismo, se implementan acciones restaurativas para reparar el daño, promover la reconciliación y restablecer la convivencia escolar.

e. Cierre: El caso se finaliza cuando se ha verificado el cese de toda agresión y se ha garantizado la continuidad educativa, la protección y el bienestar integral del estudiante afectado.

Art. 127º RESPONSABILIDAD DEL DIRECTORA Y OMISIÓN DE DEBER

- 1. Responsabilidad Directiva:** La Directora es la responsable principal de la aplicación de estos protocolos, incluyendo el registro obligatorio en el **SiSeVe** y la comunicación a las autoridades competentes (UGEL, PNP, Fiscalía), especialmente en los Casos Tipo 2.
- 2. Deber de Denuncia del Personal:** Todo miembro del personal de la Institución Educativa que detecte o tome conocimiento de un caso de violencia contra un estudiante, está obligado a informarlo inmediatamente a la Directora o al Responsable de Convivencia.
- 3. Omisión de Denuncia:** En caso de que la Directora o cualquier otro personal con responsabilidad delegada omita cumplir con su deber de registro en el SiSeVe y/o la denuncia obligatoria a las autoridades competentes, el personal que detectó el caso o cualquier otro miembro de la comunidad educativa (incluyendo padres de familia) tiene la obligación de realizar la denuncia directa ante la UGEL, la PNP y/o el Ministerio Público, sin perjuicio de las responsabilidades administrativas o penales a las que hubiera lugar.

Art. 128º PROCEDIMIENTO PARA CASOS DE VIOLENCIA COMETIDA POR PERSONA AJENA A LA INSTITUCIÓN EDUCATIVA.

Ante la detección de situaciones de violencia contra niñas, niños y adolescentes por parte de un familiar u otra persona que no pertenezca a la institución educativa, es responsabilidad del personal del plantel lo siguiente:

- Informar inmediatamente a la Directora, para que este realice la denuncia ante la autoridad competente:
- Policía Nacional del Perú.
- Ministerio Público.
- Poder Judicial.

Art. 129° PROCEDIMIENTO EN CASO LA DIRECTORA OMITA CUMPLIR CON SU RESPONSABILIDAD.

En el caso que la Directora omite cumplir con su responsabilidad, se toma la siguiente acción:

- Le corresponde al personal de la institución educativa que detectó la situación de violencia, realizar la denuncia ante la autoridad competente, en cumplimiento del artículo 15 del Decreto Supremo N° 009- 2016-MIMP (Reglamento de la Ley N° 30364, Ley para prevenir, sancionar y erradicar la violencia contra las mujeres y los integrantes del grupo familiar).

CAPÍTULO V

DEL INTERÉS SUPERIOR DEL NIÑO Y NIÑA

DISPOSICIONES Y PRINCIPIOS GENERALES

Art. 130° Objeto y Alcance El presente Título tiene por objeto establecer los procedimientos, obligaciones y responsabilidades del personal para garantizar la aplicación efectiva de la Ley N° 30466 y su Reglamento (D.S. N° 002-2018-MIMP), asegurando que el Interés Superior del Niño, Niña y Adolescente (NNA) sea la consideración primordial en toda acción o decisión de la Institución.

Art. 131° Naturaleza del ISN El Interés Superior del Niño es reconocido por la Institución como un **derecho sustantivo**, un **principio jurídico interpretativo** y una **norma de procedimiento** obligatorio, aplicable a todos los NNA bajo el ámbito de acción de la Institución.

Art. 132° Obligación de Aplicación Todo el personal, sin excepción (directivos, docentes, administrativos, personal de apoyo y terceros contratados), está obligado a aplicar los parámetros y garantías del ISN en el ejercicio de sus funciones.

PARÁMETROS OPERACIONALES Y GARANTÍAS PROCESALES

Art. 133° Derecho a Ser Escuchado (Garantía Procesal)

Mecanismos de Participación La Institución establecerá canales formales y seguros para que el NNA pueda expresar su opinión en todos los asuntos que les conciernen, incluyendo:

a. Mecanismos de Recojo de Opinión: Implementación de buzones de sugerencias, encuestas anónimas o entrevistas individuales realizadas por personal capacitado y neutral.

b. Valoración de la Opinión: La opinión expresada por el NNA será tomada en cuenta obligatoriamente, considerando su edad, grado de madurez y el contexto del caso. A mayor edad y madurez, mayor peso se le dará a su opinión.

Derecho a la Información Todo NNA directamente afectado por una medida, decisión o proceso (disciplinario, de traslado, de salud, etc.) tiene derecho a ser informado de manera

comprensible, adecuada a su edad y madurez, sobre: a. El objeto de la medida o decisión. b. Los posibles resultados y consecuencias. c. Sus derechos y los recursos que puede interponer.

Art. 134º Fundamentación de las Decisiones: Toda decisión o resolución de carácter administrativo, educativo o disciplinario que afecte directa o indirectamente a un NNA debe ser fundamentada por escrito. La fundamentación debe incluir expresamente:

- a. La identificación de los hechos relevantes para el NNA.
- b. La evaluación de los parámetros del ISN (ver Art. 7).
- c. La explicación de cómo la decisión adoptada es la que mejor satisface el Interés Superior del Niño, justificando por qué otras alternativas fueron descartadas.

Art. 135º Evaluación y Determinación del ISN (Parámetros): Antes de tomar una decisión que afecte a un NNA, el personal responsable deberá evaluar de manera conjunta, como mínimo, los siguientes parámetros, basados en la Observación General N° 14 de la CDN y la Ley N° 30466:

1. **Identidad e Integridad:** Respeto a su identidad, integridad moral, psicológica y física.
2. **Mantenimiento Familiar y Afectivo:** Preservación de los lazos familiares y afectivos, salvo que estos sean contrarios a su bienestar y seguridad.
3. **Ambiente Protector:** El derecho a vivir en un entorno seguro y libre de violencia, abuso o negligencia.
4. **Desarrollo Holístico:** El impacto a corto, mediano y largo plazo en su desarrollo físico, mental, espiritual, moral y social.

Art. 136º Percepción del Tiempo El personal encargado de procesos disciplinarios o administrativos que involucren a NNA tiene la obligación de actuar con la máxima celeridad y diligencia para evitar la dilación. Las demoras injustificadas en los procesos serán consideradas faltas graves.

TÍTULO VIII DE LOS ESTUDIANTES

CAPÍTULO I DERECHOS Y DEBERES DE LOS ESTUDIANTES

Art. 137º Los educandos tienen los siguientes derechos y deberes establecidos en la ley general de Educación N° 28044 y su reglamento.

Art. 138º El COLEGIO asignará y reasignará las secciones de los estudiantes según criterios pedagógicos, de comportamiento, administrativos u otros que considere pertinentes. Esta decisión será inapelable.

Art. 139° DE LOS DERECHOS

- a. Recibir del COLEGIO un ambiente que brinde estímulos, seguridad moral, física e intelectual, así como los servicios de orientación al educando.
- b. Recibir una educación de integral y de calidad acorde con la propuesta educativa que anuncia el COLEGIO.
- c. Ser escuchado y atendido por las autoridades en cualquier procedimiento en que se encuentre involucrado, siguiendo y respetando las instancias correspondientes.
- d. Recibir apoyo psicológico en situaciones que lo ameriten a juicio del COLEGIO. Estos no serán terapéuticos.
- e. Intervenir en el aula de clase para preguntar, pedir aclaración y dar su opinión, de acuerdo con las características de las actividades y las normas dadas por los docentes.
- f. Contar con el acompañamiento, la orientación y el apoyo académico de los docentes, psicólogos y personal que labora en el COLEGIO.
- g. Ser tratados con dignidad, igualdad y respeto, gozando de los mismos derechos y oportunidades que sus demás compañeros, sin ningún tipo de discriminación por razones de sexo, raza, condición económica, social, religiosa o necesidades educativas especiales.
- h. Recibir estímulos en mérito al cumplimiento del deber.
- i. Ser evaluado con justicia, equidad y honestidad, recibiendo información oportuna sobre los resultados.
- j. Ser evaluado fuera de las fechas de los exámenes, cuando su inasistencia haya sido justificada debidamente por causa médica u otra autorizada por el COLEGIO.
- k. Ser evaluado por el COLEGIO en temas de aprendizaje, lenguaje o emocional, para lo cual no se requiere autorización específica de los padres o apoderados.
- l. Recibir la retroalimentación oportuna de parte de los docentes y ser evaluado periódicamente según corresponda a cada grado.
- m. Recibir en forma oportuna un informe sobre sus avances y aspectos por mejorar.
- n. Recibir al inicio del año escolar las normas y principios de sana convivencia y disciplina escolar.
- o. A realizar actividades que no impliquen acciones físicas y que sean válidas para su evaluación en el caso de estar exonerado del curso de Educación Física.
- p. Recibir medidas de protección: En los casos de comisión o presunta comisión de un acto de violencia contra los estudiantes, en el marco del presente Reglamento Interno.
- q. Ser respetado, por sus educadores, padres de familia, personal del COLEGIO de manera digna, en caso se tenga conocimiento de un acto de violencia cometido en agravio de un o una estudiante, este, sus familiares, el personal el COLEGIO, o en su defecto, cualquier ciudadano, pueden presentar la denuncia correspondiente, individual o colectivamente organizados.

Art. 140° DE LOS DEBERES

- a. Cumplir las consignas, trabajos, y actividades asignadas. Trabajar y participar con responsabilidad durante las clases.
- b. Permanecer en el COLEGIO durante la jornada escolar, salvo permiso expreso de alguna autoridad del Centro Educativo, en comunicación con los padres o apoderados.
- c. Participar en actividades que promuevan su aprendizaje.
- d. Asistir a clases con puntualidad.
- e. Participar activamente en el desarrollo de las clases respetando las normas educativas.
- f. Participar en la elaboración de las normas de convivencia en el aula y los respectivos reglamentos de disciplina y uso adecuado del tiempo.
- g. Respetar al personal Directivo, Docentes, Personal Administrativo, de servicio, padres de familia y compañeros de estudios del COLEGIO, para mantener un clima de compañerismo y solidaridad.
- h. Mantener un comportamiento adecuado en las actividades que se realicen dentro y fuera del COLEGIO.
- i. Velar por la conservación y el cuidado del local y las instalaciones del COLEGIO, sus muebles, equipos y útiles de enseñanza, así como de las pertenencias propias y ajenas asumiendo la reparación y reposición de aquello que hayan dañado o afectado.
- j. Asumir que está prohibido el uso de celulares, tablets, computadoras y cualquier otro dispositivo electrónico dentro del COLEGIO, para la visualización de imágenes o videos con contenidos inapropiados o no autorizados.
- k. Asumir que está prohibido fotografiar o grabar y difundir situaciones internas de la vida escolar sin la autorización de los docentes o la dirección.
- l. Asistir correctamente uniformado de acuerdo a las normas del COLEGIO.**
 - **Los Varones:** Cabello limpio, corto (sin diseño), uñas limpias y recortadas, no se permite tatuajes, o parecidos.
 - **Las Damas:** cabello recogido, sin tinte, rostro sin maquillaje, uñas limpias y recortadas, sin esmalte o brillo. No se permiten tatuajes, solo aretes pequeños y pegados.
 - **El uso obligatorio del uniforme escolar oficial** es el buzo del colegio y zapatillas blancas que serán usadas también para las actividades representativas externas que puedan darse. De igual manera el uniforme oficial de Educación Física para sus respectivas clases.
- m. Respetar y honrar los símbolos, héroes y leyes de la patria.
- n. Respetar a sus compañeros y colaborar con ellos para mantener un clima de compañerismo y solidaridad.
- o. Marcar por seguridad, las prendas de vestir que puedan extraviarse, con nombre y apellido del estudiante bajo responsabilidad de los padres de familia o apoderado. La pérdida de prendas de vestir o equipos electrónicos abandonadas por los estudiantes no compromete al COLEGIO con su búsqueda, ni reposición.
- p. Respetar las ideas y opiniones de los demás.
- q. Cuidar su aseo personal
- r. No discriminar a nadie.
- s. Participar en forma responsable en las actividades del COLEGIO.
- t. Respetar la honorabilidad y propiedad ajena de las personas y las instituciones.

- u. Aceptar con hidalguía y espíritu de moralidad los consejos, y medidas correctivas del COLEGIO.
- v. Expresarse con lenguaje cortés, decente y veraz en todo momento sin faltar a la verdad.
- w. Respetar las diversas creencias religiosas, condición económica, social y étnica cultural de los miembros de la comunidad educativa.
- x. Apoyar el proceso de inclusión de sus compañeros con necesidades educativas especiales.

Art. 141º El COLEGIO no obliga a los alumnos a adquirir uniformes y/o materiales o útiles educativos en establecimientos señalados con exclusividad por el Centro Educativo.

CAPÍTULO II DEL CONTROL DE LA ASISTENCIA

Art. 142º La asistencia a las sesiones de aprendizaje desarrolladas por el COLEGIO es obligatoria; por lo que es responsabilidad del padre de familia o apoderado asegurar y garantizar la asistencia regular del estudiante.

Art. 143º El registro de asistencia del estudiante es de carácter obligatorio y lo realiza de manera oportuna el auxiliar encargado. Esta información es usada por el director y el departamento psicológico para realizar el seguimiento al bienestar y condiciones para el aprendizaje de los estudiantes.

Art. 144º Durante el proceso de matrícula 2026 se brindará a los padres de familia o apoderado el horario general para cada nivel, y al inicio del periodo lectivo 2026 se comunicará el horario detallado para cada sección.

Art. 145º El COLEGIO garantiza la continuidad del servicio educativo durante todo el año escolar y en caso de inasistencia del estudiante, nos comunicaremos con los padres de familia o apoderados inmediatamente a través de los datos de contacto, por lo que es obligación del padre de familia justificar mediante causas objetivas tal inasistencia, de lo contrario se dará como inasistencia injustificada y su acumulación incidirá en sus calificaciones. En caso no se obtenga ninguna respuesta acerca de las causas de inasistencia del estudiante y llegue a acumular un total de quince (15) días calendario consecutivos de inasistencia, el COLEGIO comunicará a DEMUNA para que adopten las medidas pertinentes. Si luego de dicha comunicación, se continúa sin ninguna respuesta acerca de la situación del estudiante y acumulan un total de sesenta (60) días consecutivos, se procederá a consignar su retiro en el SIAGIE, poniendo su vacante a disposición.

Art. 146º En los casos de inasistencias o tardanzas el padre de familia o apoderado deberá presentar la justificación respectiva dentro del plazo de cinco (05) días hábiles de ocurrido el hecho, A ala profesora o auxiliar. Asimismo, los estudiantes tendrán que ponerse al día con las lecciones y actividades realizadas en su ausencia.

Art. 147° Una vez de haber ingresado al COLEGIO, el estudiante no podrá salir hasta que haya finalizado la jornada escolar. En caso de extrema necesidad el padre o apoderado deberá solicitarlo al director quien dejará registro en el libro de cargo.

Art. 148° El COLEGIO dispone de alternativas para la prestación del servicio educativo y en caso de enfermedad o accidente del estudiante, que implique su inasistencia por un período prolongado, el COLEGIO continuará realizando las actividades educativas y de gestión necesarias a fin de lograr los objetivos de sus aprendizajes mediante planes de recuperación individual o a través de la interacción diferida entre los estudiantes y sus docentes y, por tanto, el padre de familia tiene como obligación efectuar los pagos de las pensiones ante tales inasistencias; sin perjuicio del retiro o traslado voluntario del estudiante.

Art. 149°

CAPÍTULO III DE LAS FALTAS Y MEDIDAS CORRECTIVAS

Art. 150° DE LAS FALTAS

En primera instancia, el COLEGIO promueve la comunicación permanente con los padres de familia o apoderados, orientadas a que los estudiantes desarrollen una adecuada convivencia escolar, donde prime el respeto por el otro. Pero a pesar de las acciones que se toman de manera institucional para la promoción de una sana convivencia escolar, se hace necesario tener normas que regulen las faltas con sus respectivas medidas correctivas.

EN EL NIVEL INICIAL

Art. 151° Actitudes Inadecuadas:

- a. Se resiste a realizar las actividades de la clase
- b. Tira sus útiles cuando está molesto (a)
- c. Les grita a sus compañeros
- d. Causa desorden durante la clase.
- e. Se pone a jugar con algún juguete en lugar de prestar atención
- f. Ingiere alimentos durante la clase
- g. Lloro constantemente si alguien le dice algo.
- h. La comisión de alguna otra actitud inadecuada que se suscite en el nivel inicial.

EN EL NIVEL DE PRIMARIA (1° Y 2°)

Art. 152° Actitudes Inadecuadas:

- a. Miente en reiteradas veces
- b. Se resiste a realizar las actividades de la clase
- c. Insulta a sus compañeros
- d. Causa desorden durante la clase
- e. Ingiere alimentos durante la clase

- f. Tiene su mesa en desorden
- g. Cuando la docente está dando indicaciones no presta atención.
- h. Se sienta inadecuadamente a pesar de haber recibido las indicaciones.
- i. Contesta de mala manera a la docente.
- j. Les grita a sus compañeros
- k. Toma sin permiso algunas pertenencias de sus compañeros y se las lleva.
- l. Acusa a sus compañeros haciéndolos sentir mal.
- m. La comisión de alguna otra actitud inadecuada que se suscite en el nivel primaria (1º Y 2º).

EN EL NIVEL DE PRIMARIA (DE 3º - 6º)

Art. 153º Las conductas de los estudiantes que son inadecuadas reguladas en el presente Reglamento pueden constituir faltas leves, graves o muy graves.

DE LAS FALTAS LEVES:

Art. 154º Constituyen faltas leves, las faltas que no afectan directamente a otros, a los bienes del COLEGIO o de cualquier miembro de la comunidad educativa, ni lesionan la honra o el respeto del otro. Cabe señalar que una falta leve se puede convertir en grave cuando es reiterativa.

Constituyen faltas LEVES las siguientes conductas:

- a. Desacatar las normas de convivencia del aula.
- b. Llegar tarde a sus clases.
- c. No usar el uniforme escolar de manera adecuada.
- d. No portar los materiales indicados en clase.
- e. Entregar las actividades de extensión a destiempo.
- f. Ensuciar las instalaciones con desperdicios.
- g. No traer algún documento solicitado por el COLEGIO firmado por el padre de familia o apoderado, en la fecha programada para su entrega.
- h. Copiar en una evaluación.
- i. Hacer apuestas que afecten la sana convivencia o aquellas que han sido expresamente prohibidas por el COLEGIO.
- j. Salir del aula en horas de clase sin consentimiento de alguna autoridad del COLEGIO..
- k. Hasta dos tardanzas injustificadas a la semana o al mes. La primera tardanza amerita la aplicación de una amonestación verbal y la segunda tardanza amerita la aplicación de una amonestación escrita.
- l. Interrumpir el normal desarrollo de las actividades dentro y fuera del aula.
- m. Cualquier otro comportamiento que vulnere la sana convivencia y disciplina escolar y se considere como LEVE, y no contemplado en el presente Reglamento.
- n. Los comportamientos que vulnere las normas de convivencia considerados LEVES que se presenten de manera reiterada, serán tipificados como GRAVE.
- o. La comisión de alguna otra falta leve que se suscite en el nivel primaria (3º al 6º) y secundaria.

DE LAS FALTAS GRAVES:

Art. 155º Constituyen faltas graves, las faltas que comprometen las normas básicas de convivencia y afectan de manera significativa al COLEGIO o a cualquier miembro de la comunidad educativa, además que cuestionan los principios y valores que la comunidad escolar ha definido como centrales y deseables para la vida en sociedad o ponen en peligro la vida del estudiante o de algún miembro de la comunidad escolar.

Constituyen faltas GRAVES las siguientes conductas:

- a. Emplear un lenguaje grosero y discriminatorio contra un integrante de la comunidad educativa.
- b. Apropiarse de objetos ajenos.
- c. Usar el celular, tablet, computadora y cualquier otro dispositivo electrónico dentro del COLEGIO, para la visualización de imágenes o videos con contenidos inapropiados o no autorizados.
- d. Utilizar las instalaciones, materiales, equipos, servicios, nombre o logotipo del COLEGIO de forma distinta a la que corresponde a la autorización que se le ha otorgado.
- e. Compartir enlaces de las clases a personas no autorizadas.
- f. Dañar la imagen de algún miembro del COLEGIO.
- g. Poner en peligro la seguridad de las personas que se encuentran en alguna de las instalaciones del COLEGIO.
- h. Cinco tardanzas injustificadas a la semana o al mes.
- i. Salir del COLEGIO en horas de clase sin consentimiento de alguna autoridad del COLEGIO.
- j. Realizar actos que afecten la imagen o el patrimonio del COLEGIO.
- k. Reiterar hasta cuatro veces las faltas leves.

DE LAS FALTAS MUY GRAVES:

Art. 156º Constituyen faltas muy graves, las faltas que atentan directamente contra los derechos humanos básicos, la integridad física, psicológica o moral de las personas o los principios educativos del COLEGIO y en muchos casos están tipificadas como delitos por la justicia ordinaria. Este tipo de acciones son consideradas generalmente delitos que ponen en riesgo la vida, la integridad física y los bienes materiales, de tal manera que pueden causar daños, en muchos casos irreparables o irreversibles.

Constituyen faltas MUY GRAVES las siguientes conductas:

- a. Traer al COLEGIO explosivos, material inflamable, armas de fuego o artículos punzo cortantes que puedan dañar a algún miembro del COLEGIO.
- b. Falsificar algún documento del COLEGIO.
- c. Traer al COLEGIO material pornográfico o cualquier otro artículo que ponga en riesgo o causar algún tipo de daño físico, moral o psicológico a algún miembro de la comunidad educativa.

- d. Inducir a algún compañero a cometer alguna falta grave o muy grave.
- e. Realizar actos de agresión, acoso escolar sistemática (bullying), ciber-bullying, contra cualquier compañero y/o miembro de la comunidad educativa del COLEGIO.
- f. Agredir a algún miembro de la comunidad educativa, causándole lesiones
- g. Incumplimiento a la matrícula condicional.
- h. Tardanzas e inasistencias de manera reiterativa por más de 5 días, por razones injustificadas.
- i. La comisión de alguna otra falta muy grave que se suscite en el nivel primaria .
- j.

Art. 157º DE LAS MEDIDAS CORRECTIVAS

Al momento de diseñar las medidas correctivas, hemos tomado en cuenta el modelo de desarrollo moral de Piaget, el enfoque de la disciplina positiva, los enfoques transversales planteados en los Lineamientos para la Gestión de la Convivencia Escolar (DS N° 004-2018-MINEDU) y descritos en el CNEB. Asimismo, también hemos tomado en cuenta el marco normativo nacional aprobado por el DS 003 – 2018 – MIMP, que protege a las NNA de cualquier forma de abuso o humillación, siguiendo la disciplina con enfoque de derecho. En ese sentido, se priorizará el cuidado del estudiante y su bienestar integral, se implementarán estrategias eficientes de comunicación con las familias y se protegerán los derechos de todos los integrantes del COLEGIO.

Art. 158º Características de las medidas correctivas aplicables en el COLEGIO:

- a. El procedimiento para la aplicación de las medidas correctivas estará contenido en el Plan de TOECE.
- b. Las medidas correctivas se establecen de acuerdo con las faltas cometidas, las que pueden ser: leves, graves y muy graves.
- c. Las medidas correctivas no deben afectar el desarrollo pedagógico, la integridad física, psíquica y moral del estudiante a quien se le aplicaron dichas medidas.
- d. Las medidas correctivas deben ayudar a desarrollar la toma de conciencia por la falta cometida.
- e. Las medidas correctivas se aplican oportunamente de acuerdo con las edades de los estudiantes.

ÁMBITO DE APLICACIÓN: INICIAL Y PRIMARIA (1º Y 2º)

Art. 159º Aplicación de las medidas disciplinarias positivas

- a. En coordinación con el padre de familia o apoderado, se realizarán actividades compartidas que permitan corregir las actitudes inadecuadas presentadas.
- b. Se le escuchará al niño para saber la razón de su incomodidad o malestar.
- c. Se comunicará al niño con claridad y calidez las consecuencias de su actitud.
- d. Se realizarán actividades para fortalecer la relación respetuosa con sus compañeros.
- e. Se realizarán talleres para el desarrollo de sus habilidades sociales que le permitan relacionarse mejor con sus compañeros, a través de fábulas relacionadas a la actitud inadecuada.
- f. Se realizarán actividades de autoconfianza.

- g. Se le enseñará, la cortesía, no violencia, empatía, amor propio, y respeto por los demás.

ÁMBITO DE APLICACIÓN: PRIMARIA (DEL 3º - 6º)

Art. 160º Clases de medidas correctivas

Las medidas correctivas aplicables a estudiantes son:

- a. Llamada de atención verbal y escrita, se realiza una llamada de atención al estudiante por la falta leve cometida, Estas medidas las aplican los docentes y autoridades del COLEGIO que presencian la falta o hayan recibido la denuncia respectiva.
- b. La Entrevista de Orientación, es gestionada por el tutor, Psicóloga, Directivos, Tutor, Docente; en el que se le cita al padre de familia o apoderado y al estudiante exhortando al estudiante que mejore su conducta, de tal manera que se elimine cualquier comportamiento inadecuado de riesgo. Es importante que identifique las consecuencias de sus acciones y asuma responsabilidad por sus actos. Este acto de reflexión debe corresponder y ser proporcional a la edad del estudiante y a su estadio madurativo.
- c. El Comunicado Preventivo, debe estar a cargo del tutor, se exhorta al padre de familia o apoderado o apoderado a que realice su intervención oportuna para el cambio en la conducta del estudiante, que viene acumulando comportamientos que afectan la convivencia.
- d. El Comunicado de Deméritos, está a cargo del tutor. Se aplica cuando el estudiante está próximo a la desaprobación del criterio de conducta. Se comunica al padre de familia o apoderado la disminución en la valoración del comportamiento, y que su menor hijo necesita evidenciar un comportamiento adecuado y sostenido de acuerdo con el perfil del estudiante.
- e. La Carta de Compromiso, es una medida correctiva y orientadora emitida por el director, en la que se especifica la desaprobación en la valoración del comportamiento, con conocimiento del padre de familia o apoderado, por conductas inadecuadas del estudiante. Se llegan a acuerdos de ambas partes. Se aplica para comportamientos que vulneren las normas de convivencia y sean tipificados como graves reiterativos
- f. Carta de Amonestación por Conducta y Plan de Mejora Personal, se emitirá cuando el estudiante no evidencia mejoría y persiste en las conductas inadecuadas, y además se observa una evidente inacción de los Padres de Familia o apoderado en el cumplimiento de los puntos descritos en la Carta de Compromiso que han firmado previamente y que han sido solicitadas por el área Psicopedagógica y Dirección del COLEGIO. Se aplica de manera excepcional para aquellos estudiantes que presenten comportamientos que vulneran las normas de convivencia escolar, tipificados como graves. Incluye un seguimiento muy cercano, a través de un Plan de Mejora Personal monitoreado por el Área de psicopedagogía, para la recuperación de su conducta y la colaboración con su familia. Asimismo, la Carta de Amonestación por Conducta, es emitida por el tutor y firmada por la Dirección del COLEGIO.

- g. La matrícula condicional, es aplicada por la Dirección del COLEGIO ante la comisión de faltas graves y/o muy graves cometidas por los estudiantes, las cuales se encuentran tipificadas en el presente Reglamento Interno, o por incurrir en alguno de los casos de violencia escolar señalados en las normas de convivencia del Ministerio de Educación, o ante la verificación de algún comportamiento no deseado, previo procedimiento seguido por el Comité de Gestión del Bienestar del COLEGIO.
- h. El padre de familia o apoderado firmará un segundo documento de compromiso, que, si se incumple, se negará la ratificación de la matrícula para el periodo lectivo 2026.

Art. 161º Los estudiantes que presenten dificultades conductuales, que vulneran las normas de convivencia, tipificados como leves reiterativas, graves o muy graves, deben ser derivados al Área de Psicopedagogía del COLEGIO, para la orientación correspondiente, sin perjuicio del informe psicológico externo emitido por una institución especializada.

Art. 162º Los expedientes de los estudiantes que presenten dificultades conductuales y que tengan récord de comportamientos que vulneran las normas de convivencia, tipificados como leves, graves y muy graves serán vistos por el Comité de Gestión del Bienestar, para analizar su situación y abordar estrategias de diversa índole para la recuperación del caso.

Art. 163º En caso de que los estudiantes no muestren cambios de actitud y persistan en realizar conductas inadecuadas que afecten la convivencia, la seguridad e integridad psicológica y física de los demás estudiantes, y habiendo agotado todas las medidas socio-educativas, dentro del Plan de Mejora Personal, y se evidencie falta de cumplimiento del compromiso asumido por los Padres de Familia para la mejora del comportamiento de su menor hijo, se procederá a derivar el caso al Comité de Gestión del Bienestar, para determinar su situación de acuerdo a la normativa vigente, teniendo la potestad la Dirección del COLEGIO por la facultad del Código del Niño y Adolescente, de derivar el caso a instancias superiores como UGEL, DEMUNA y/o Fiscalía.

Art. 164º Asimismo, en caso de que el psicólogo y docentes observen situaciones que presuman la existencia de desamparo o abandono por parte del Padre y/o Madre o apoderado de los estudiantes, tales como inasistencia reiterada a reuniones, escuela de padres y/o charlas de formación para ambos padres de familia, aparente abandono material o moral del menor, entre otros, o se tome conocimiento de situaciones de riesgo o desprotección familiar, se realizará la denuncia y/o comunicación a la Unidad de Protección Especial (UPE) del Ministerio de la Mujer y Poblaciones Vulnerables o a la Defensoría Municipal del Niño y del Adolescente (DEMUNA).

CAPÍTULO IV DE LOS MÉRITOS Y ESTÍMULOS

DE LOS MÉRITOS

- Art. 165º** Son méritos del estudiante:
- a. Sobresaliente desempeño académico y/o conductual.

- b. Destacada participación en las actividades deportivas, artísticas, científicas, cívicas, etc.
- c. Notorio espíritu altruista y de proyección en bien de la Comunidad.

DE LOS ESTÍMULOS

- Art. 166º** Se otorgará estímulos a los estudiantes que realicen acciones resaltantes y/o extraordinarias dentro o fuera del COLEGIO. Estos estímulos podrían ser:
- a. Felicitación verbal y/o escrita en forma personal o pública.
 - b. Diploma al Mérito.
 - c. Medalla de Honor.
 - d. Medalla y Diploma a la Excelencia.

CAPÍTULO V DE LA PARTICIPACIÓN DE LOS ESTUDIANTES

DE LA CONFORMACIÓN DE LOS COMITÉS DEL COLEGIO

BRIGADISTA DE EDUCACIÓN AMBIENTAL Y GESTIÓN DEL RIESGO DE DESASTRES

- Art. 167º** Los brigadistas escolares tendrán roles diferenciados en acciones para evitar la generación de riesgos, y para la reparación, respuesta y rehabilitación ante situaciones de emergencia y desastres; así como las acciones de educación ambiental y sus componentes.

- Art. 168º** Los estudiantes tendrán sus representantes que serán parte de la brigada de Educación Ambiental y Gestión del Riesgo de Desastres.

Estos representantes serán:

- a) Brigadista escolar de cambio climático.
- b) Brigadista escolar de salud y primeros auxilios.
- c) Brigadista escolar de soporte socio emocional y actividades lúdicas.
- d) Brigadista escolar de ecoeficiencia.
- e) Brigadista escolar de protección de la biodiversidad.
- f) Brigadista escolar de seguridad y protección.
- g) Brigadista escolar de señalización y evacuación.
- h) Brigadista escolar contra incendios.
- i) Brigadista escolar de cambio climático.

DEL MUNICIPIO ESCOLAR

- Art. 169º** Estará representado por el alcalde del COLEGIO con sus respectivos regidores, cada uno de ellos, elegidos democráticamente por los estudiantes del COLEGIO.

Integrantes:

- a) Alcalde(sa).
- b) Teniente Alcalde(sa).
- c) Regidor(a) de Educación

- d) Regidor(a) de derechos.
- e) Regidor(a) de promoción del bienestar

Art. 170º Actividades que desarrolla el municipio escolar:

Las líneas de actividades están definidas por los ámbitos de responsabilidad. Se coordinan con el Docente Asesor, Coordinadora de Tutoría y docentes de las áreas curriculares afines a los objetivos de la actividad.

Acciones para la promoción de la convivencia escolar:

- a) Hacer consultas en las aulas sobre las necesidades e intereses de los estudiantes.
- b) Apoyar actividades del calendario cívico escolar.
- c) Participar de las actividades deportivas y recreativas.
- d) Promover la inclusión educativa y los derechos de las niñas, niños y adolescentes con discapacidad.
- e) Realizar acciones para el mejoramiento y cuidado de los servicios del COLEGIO.

DEL COMITÉ ESCOLAR DE AULA:

Se realiza de forma directa y a mano alzada.

Los integrantes son:

- a) Delegado de aula
- b) Subdelegado de aula
- c) Secretario de actas
- d) Otros, de acuerdo a las necesidades e intereses de los estudiantes.

CAPÍTULO VI DEL BIENESTAR SOCIOEMOCIONAL DE LOS ESTUDIANTES

Art. 171º El Comité de Gestión del Bienestar a través del Plan de TOECE establecerá cuatro aspectos para el trabajo del bienestar socioemocional de los estudiantes, y son los siguientes:

- a) Equilibrio emocional:** En el COLEGIO reconocemos la importancia de la gestión de las emociones, por eso velamos por mantener un clima que facilite la mejora y el desarrollo de las habilidades sociales de los estudiantes, tales como la asertividad, la empatía, la resiliencia, control de las frustraciones, trabajo en equipo, entre otros.
- b) Adaptación a la convivencia:** En el COLEGIO contamos con un ambiente que permite regular, y compartir los saberes y actitudes que sirven para el desenvolvimiento de los estudiantes en situaciones de la vida familiar, laboral, académica y como ciudadanos.
- c) Capacidad de afrontar retos:** Lo desarrollamos a través de actividades de tutoría para que los estudiantes tengan conciencia y reconozcan en ellos mismos su capacidad para afrontar diferentes situaciones de la vida cotidiana, para esto, ellos trabajan en el

autoconocimiento, confianza en sí mismo, aceptación de fortalezas y debilidades, auto respeto y la toma de decisiones responsables teniendo en cuenta las consecuencias.

- d) **Contribuir al bienestar colectivo:** Programamos actividades para que los estudiantes aprendan a asumir responsablemente su rol como ciudadano, conscientes de sus derechos y deberes para participar activa y responsablemente en la sociedad.

Art. 172º De los ejes que contribuyen a la implementación del bienestar socioemocional:

- d) **Continuidad educativa:** Promovemos el desarrollo integral de los estudiantes, por ello, se han implementado estrategias para evitar la interrupción de la escolaridad, dichas estrategias parten de la identificación de los casos que requieren de atención prioritaria, que luego son abordados por el Comité de Gestión del Bienestar a través de un plan de trabajo que contempla aspectos de tutoría, Orientación Educativa y Convivencia Escolar.
- e) **Implementación de la tutoría y orientación educativa:** La tutoría se implementa en nuestro COLEGIO seleccionando los temas para el desarrollo socioafectivo y cognitivo según las características de cada grado y destinando horas dentro del horario escolar para desarrollar tanto tutorías individuales como grupales.
- f) **Trabajo con la familia y la comunidad:** Buscamos promover la alianza familia – escuela – comunidad, para lo cual realizamos un trabajo coordinado, articulado y cercano, con la finalidad de mejorar la convivencia en los diferentes espacios en los que se desarrollan los estudiantes, generar un compromiso y participación activa de las familias en el proceso de aprendizaje de sus hijas e hijos, fomentar el diálogo y la autonomía de los y las estudiantes y el bienestar de todos los miembros de las familias.
- g) **Inclusión y atención a la diversidad:** Brindamos a nuestros estudiantes una respuesta pedagógica y de gestión en el marco de una educación inclusiva y atención a la diversidad cultural y lingüística con la que conviven, permitiéndoles tener oportunidades educativas de calidad y aprendizaje en igualdad de condiciones, a pesar de la existencia de barreras burocráticas que muchas veces obstaculizan la implementación de apoyos educativos.
- h) **Promoción de la participación estudiantil:** En el COLEGIO existe una activa participación estudiantil en espacios de toma de decisiones donde los estudiantes se reconocen como sujetos de derecho y agentes de cambio para un bien común, desarrollando sus competencias vinculadas al desarrollo socioafectivo y a la ciudadanía.
- i) **Convivencia escolar en el marco del bienestar:** En el COLEGIO fomentamos la práctica de la convivencia escolar democrática basada en el respeto a los derechos humanos, a las diferencias de cada persona, y a una coexistencia pacífica que promueva el desarrollo integral de los estudiantes.

Art. 173º El COLEGIO brindará dentro del horario escolar, 1 hora de tutoría (trabajo con los padres) en el nivel inicial y 1 hora de tutoría individual y grupal en el nivel de primaria.

CAPÍTULO VII DE LAS BECAS

Art. 174º El COLEGIO únicamente brindará la beca de estudios a los estudiantes que hayan perdido a su padre, madre, o persona encargada de la tutela o la solvencia de su educación, siempre que la solicite y acredite carecer de recursos para solventar dichos estudios en la respectiva solicitud. El otorgamiento de la beca y su duración se rige por lo establecido en la Ley N° 23585 y su Reglamento, aprobado mediante Decreto Supremo N° 26-83-ED.

Art. 175º **Lineamiento Institucional para el otorgamiento de la beca.**

a) Objetivos de la beca:

- Asegurar a favor del alumno el uso de los servicios educativos que le permitan la continuidad de sus estudios.
- Estimular su dedicación al estudio, facilitándole los medios que le posibiliten los más altos rendimientos.
- Relevar en el conjunto de los educandos, educadores y promotor de la institución mencionada la solidaridad como valor cívico que debe ser cultivado como parte de la educación permanente.

b) Se considera PÉRDIDA:

- Fallecimiento
- Inhabilitación física o mental permanente, por causa de enfermedad o accidente que lo incapacite para el trabajo.
- Sentencia judicial de internamiento.

c) Procedimiento para la concesión de la beca.

- Producido el hecho que se señala como causal para el otorgamiento de la beca, el cónyuge supérstite, tutor o apoderado del alumno, presentará una solicitud al director adjuntando los documentos probatorios de la causa que invoca para el otorgamiento de la beca.
- Son considerados como documentos probatorios: Copia certificada de la partida de defunción, certificado médico con especificación de la inhabilitación física o mental de carácter permanente y que lo incapacita para el trabajo, expedido por la dependencia correspondiente del Ministerio de Salud y Copia de la Resolución Judicial que acredite la sentencia de internamiento o interdicción. Según sea el caso de la solicitud.
- A la solicitud de la beca se acompañará la Declaración Jurada del cónyuge supérstite, tutor o apoderado de que se carece de recursos para sufragar sus estudios.
- El director a la vista de los documentos probatorios, expedirá la Resolución Directoral correspondiente que otorga la beca.

- La Resolución Directoral será firmada en original y dos copias; el original será entregado al cónyuge, tutor o apoderado del estudiante; una copia será archivada en Secretaría.

Art. 176º Duración de la beca.

Este beneficio se suspende durante un año lectivo por las siguientes causas:

- a) Bajo rendimiento: En el caso de alumnos que repiten el grado (en Primaria)
- b) Mala conducta del educando: Cuando en su evaluación general anual de conducta el alumno ha obtenido nota desaprobatoria.

Los alumnos a quienes se les haya suspendido la beca, podrán recuperarla, siempre que aprueben el grado escolar que estudian como repitentes o hayan obtenido notas aprobatorias de comportamiento en el siguiente año escolar.

TÍTULO IX

RELACIONES PADRES DE FAMILIA Y EGRESADOS CON EL COLEGIO

CAPÍTULO I

DERECHOS Y DEBERES DE LOS PADRES DE FAMILIA

Art. 177º Los Padres de Familia del COLEGIO, son aquellos padres y/o apoderados de los estudiantes matriculados durante el respectivo año escolar. Se rige por el presente reglamento y por las normas mencionadas en el capítulo IV, artículo 12º de la Ley de los Centros Educativos Privados

Art. 178º DE LA PARTICIPACIÓN DE LOS PADRES DE FAMILIA

Los padres de familia o apoderados participan a través de sus representantes con el Centro Educativo mediante reuniones periódicas (bimestrales) con sus maestras, reuniones que pueden versar sobre los siguientes puntos:

- a. Colaborar en las actividades académicas, deportivas y sociales culturales.
- b. Políticas Institucionales dirigidas a consolidar los valores familiares, la defensa de los niños, significados culturales, nacionales y locales.
- c. Propiciar la comprensión, cooperación y unión de los padres de familia o apoderado del COLEGIO.
- d. Elección de los textos escolares, ante las propuestas realizadas por el director y los docentes quienes elaboran una terna de textos de cada área, utilizando los criterios pedagógicos e indicadores de calidad aprobados por el Ministerio de Educación.

Art. 179º Son Derechos de los Padres de Familia o apoderados:

- a. Ser tratados con respeto y dignidad por toda la Comunidad Educativa
- b. Recibir un servicio educativo de calidad que integre los beneficios de una educación de excelencia.
- c. Ser atendido por parte del COLEGIO.
- d. Ser informados sobre:
 - Los valores que se plantean a nivel del COLEGIO.
 - El desarrollo de las actividades y la formación integral de sus hijos.
 - El desempeño académico y conductual de su menor hijo, a través de la plataforma institucional.
- e. Recibir orientación formativa mediante charlas y conferencias programadas por el COLEGIO.
- f. Ser informado a través de la tutora, que su menor hijo requiere ser derivado al Área de psicopedagogía; y recibir el informe respectivo.
- g. Ser informado a la brevedad en el caso que su menor hijo sufra algún accidente o esté involucrado en un hecho de violencia o Bullying escolar.
- h. Elegir y ser elegido para los cargos de comités de Aula.
- i. Participar en el proceso educativo de acuerdo con el presente reglamento.
- j. Velar por la educación de su hijo
- k. Participar en las diferentes actividades que organice el COLEGIO.
- l. Elegir y ser elegido para un cargo en alguna comisión.
- m. Ser representantes legales de su hijo

Art. 180º Son deberes de los Padres de Familia o apoderados:

- a. Cautelar la correcta presentación personal de su hijo(a).
- b. Los padres de familia o apoderados tienen la obligación de asistir a las citaciones programadas por la Dirección y personal docente.
- c. Comportarse de forma correcta de tal forma que oriente adecuadamente el comportamiento del estudiante, como primer modelo y ejemplo a seguir en su educación.
- d. Proveer al estudiante de los útiles escolares, a fin de una adecuada prestación del servicio educativo.
- e. Participar activamente en el proceso educativo del estudiante y seguir las recomendaciones dadas por el COLEGIO o autoridades competentes.
- f. Cumplir con las obligaciones y recomendaciones señaladas por el COLEGIO relacionadas con el proceso de aprendizaje del estudiante.
- g. Cumplir con las obligaciones y recomendaciones asumidas en los casos de terapias conductuales, de lenguaje, terapia ocupacional, habilidades sociales; y con la presentación oportuna de los informes respectivos.
- h. Cumplir oportunamente con el pago puntual de las pensiones.
- i. Acatar las medidas correctivas que disponga el COLEGIO en aplicación del Reglamento Interno del COLEGIO.

- j. Asistir a la Dirección del COLEGIO o acceder a las videoconferencias programadas cada vez que sea citado para tratar asuntos relacionados con la formación del estudiante y con sus obligaciones.
- k. Consignar con veracidad la información brindada, debiendo comunicar en su oportunidad cualquier variación en especial en lo referente a domicilio, teléfonos y correos.
- l. No involucrar al COLEGIO en los procesos judiciales o extrajudiciales, sobre asuntos de tenencia, alimentos, régimen de visitas y otros del estudiante.
- m. Respetar la autonomía del COLEGIO y reconocer la legitimidad y profesionalismo con que se lleva a cabo el proceso evaluativo de los estudiantes.
- n. En caso de violencia o acoso entre estudiantes, el padre de familia o apoderado asumirá las responsabilidades y compromisos establecidos por las normas del sistema educativo para contribuir a la adecuada convivencia escolar.
- o. Presentar oportunamente la solicitud de exoneración del área de Educación Religiosa y de educación física, en caso corresponda.

CAPÍTULO II PROHIBICIONES DE LOS PADRES DE FAMILIA

Art. 181º Son prohibiciones de los Padres de Familia o apoderados:

- a. Presentarse al COLEGIO en estado etílico.
- b. Realizar actividades de carácter económico, tomando el nombre del COLEGIO, sin la debida autorización.
- c. El padre de familia o apoderado no puede hacer el pago en efectivo o bajo ninguna otra modalidad del monto de las pensiones de manera directa a un docente o trabajador del COLEGIO o a través del estudiante.
- d. Interferir en el desarrollo de las actividades escolares.
- e. Efectuar reclamos en forma prepotente, desacatando las normas y/o disposiciones que para tal efecto disponga la Dirección.
- f. Filmar ni tomar fotografías dentro de nuestras instalaciones a ningún miembro de la comunidad educativa, salvo autorización expresa.
- g. Difundir imágenes de las actividades o de la vida cotidiana del COLEGIO, que comprendan imágenes de estudiantes, maestros o cualquier miembro de la comunidad educativa, salvo que cuenten con la autorización expresa de los titulares de las imágenes.
- h. Los padres de Familia o apoderados no deberán enviar al estudiante a clases, si se encuentra con síntomas de enfermedad, más aún en los casos de eruptivas u otras enfermedades contagiosas.
- i. Organizar y/o participar en reuniones dentro o fuera del COLEGIO, para tratar asuntos que dañen la imagen de esta.
- j. Los Padres de Familia o apoderados no podrán interrumpir las actividades educativas de cualquier índole, y deberán ceñirse al horario de atención o visita establecido por la Dirección.

- k. No habrá comunicación telefónica de los padres con los estudiantes ni el personal docente en horas de clase o actividades, salvo situaciones de excepción o emergencias autorizadas por la Dirección.
- l. Difamar al COLEGIO o a alguno de sus miembros.
- m. No podrán filmar ni tomar fotografías dentro de nuestras instalaciones a ningún miembro de la comunidad educativa, salvo autorización expresa.
- n. Cuestionar las calificaciones registradas por el **COLEGIO** en cada uno de los instrumentos de evaluación de los estudiantes.
- o. Utilizar el grupo de correos electrónicos del COLEGIO, para publicidad u otros fines diferentes a lo informativo pedagógico.

Art. 182º Otros aspectos importantes con respecto a los padres de familia o apoderados y su relación con el COLEGIO.

- a. En Cuando existan circunstancias de conflicto entre los progenitores, estos deberán informar al COLEGIO y presentar el documento en el que consta la tenencia del estudiante (resolución judicial, acta de conciliación, transacción extrajudicial, resolución municipal de separación o divorcio, o mandato jurisdiccional o administrativo que resuelva quien ejerce la representación).
- b. El padre de familia o apoderado será excluido e impedido de ingresar al local del COLEGIO en caso agredan verbal o físicamente a nuestro personal o cualquier otro miembro de la comunidad educativa, y/o alteren la tranquilidad de la institución y el debido desarrollo de nuestras actividades., hasta que se rectifiquen de sus afirmaciones o suscriban un compromiso de respeto; el cual deberá ser debidamente cumplido; sin perjuicio de las acciones civiles y penales que pueda interponer el COLEGIO.
- c. Al finalizar las actividades escolares diarias, únicamente se permitirá la salida del estudiante del COLEGIO con el padre de familia, apoderado o persona debidamente designada y esto se realizará al momento de la matrícula o cuando surja la necesidad específica de hacerlo. Fuera del horario escolar, los padres de familia o apoderados asumen toda responsabilidad por la seguridad e integridad de sus hijos.
- d. En el marco de lo dispuesto en las normas específicas para la atención de los casos de violencia escolar, el COLEGIO tiene la obligación inicial de entrevistar a los menores involucrados, a fin de recoger información sobre los hechos suscitados (tal como se indica en el contrato de prestación de servicio).
- e. El padre de familia o apoderado será evaluado por el COLEGIO respecto al cumplimiento de sus obligaciones con el estudiante y según lo dispuesto en el Reglamento Interno del COLEGIO.
- f. El padre de familia o apoderado está obligado a ejercer los actos inherentes a la conservación y cuidado de las instalaciones o bienes del COLEGIO durante su

permanencia en las actividades escolares, ya sea durante las clases, reuniones con padre de familia o apoderado, entrega de boleta de notas, entre otros. En caso el estudiante o el padre de familia generen daños o destrucción a los bienes o a las instalaciones del COLEGIO, deberá hacerse responsables de cubrir los costos de reparación necesarios. El COLEGIO podrá interponer las acciones legales que considere pertinente a fin de asegurar que el padre de familia o apoderado cumpla con su responsabilidad de asumir los gastos correspondientes.

- a. Las ocurrencias que involucren a sus hijos por no haber sido recogidos a tiempo son de responsabilidad exclusiva de los padres de familia o apoderados.

CAPÍTULO III DE LOS EGRESADOS

Art. 183º Los egresados del COLEGIO participarán en eventos realizados por el COLEGIO, como son el aniversario, actividades culturales y propuestas de innovación para la mejora de los aprendizajes de los estudiantes.

TÍTULO X: COMITÉS

CAPÍTULO I COMITÉ DE GESTIÓN DE CONDICIONES OPERATIVAS

Art. 184º El comité de Gestión de Condiciones Operativas del COLEGIO, gestiona las prácticas relacionadas al compromiso de gestión escolar 3 (Gestión de las condiciones operativas orientadas al sostenimiento del servicio educativo ofrecido por el COLEGIO), aspectos como el proceso de matrícula, la asistencia del personal del COLEGIO y estudiantes, los riesgos cotidianos, de emergencias y desastres (a través del uso de dispositivos de seguridad, señaléticas, extintores, botiquines, tablas rígidas, megáfono, etc), el mantenimiento del local, la implementación y mantenimiento del COLEGIO (intervención de acondicionamiento, elaboración del inventario, distribución de materiales y recursos educativos), logística, gestión financiera, contratación del personal.

Art. 185º Funciones:

- a. Participar en la elaboración, actualización, implementación y evaluación de los instrumentos de gestión del COLEGIO, contribuyendo al sostenimiento del servicio educativo.
- b. Implementar los procesos para la elaboración del inventario de los recursos y materiales educativos del COLEGIO.
- c. Elaborar, implementar y evaluar el Plan de Gestión del Riesgo de Desastres, según la normativa vigente, así como la planificación e implementación de simulacros.
- d. Reportar los incidentes sobre afectación y/o exposición del COLEGIO por peligro inminente, emergencia y/o desastre, así como las necesidades y las acciones ejecutadas a las instancias correspondientes según la normativa vigente.

- e. Realizar el diagnóstico de necesidades de infraestructura del local educativo, incluyendo las de mantenimiento, acondicionamiento, así como aquellas relacionadas al Plan de Gestión de Riesgos de Desastres.
- f. Realizar la programación y ejecución de las acciones de mantenimiento y acondicionamiento priorizadas y las necesidades identificadas.
- g. Registrar la matrícula oportuna, así como atender los reportes solicitados por las personas y/o entidades que lo requieran.
- h. Formular la propuesta del cuadro de horas pedagógicas según los criterios de la normativa vigente.
- i. Promover el desarrollo de las prácticas de gestión asociadas al Compromiso de Gestión Escolar 3.

Art. 186° Integrantes:

- Director
- Un representante del personal administrativo del COLEGIO
- Un representante de los docentes por nivel
- Responsable de Gestión del riesgo de desastres.

CAPÍTULO II COMITÉ DE GESTIÓN PEDAGÓGICA

Art. 187° El comité de Gestión Pedagógica del COLEGIO, gestiona las prácticas relacionadas al compromiso de gestión escolar 4 (Gestión de la práctica pedagógica orientada al logro de aprendizajes previstos en el perfil de egreso del CNEB), orientadas a promover el aprendizaje y desarrollo profesional de los docentes (espacios de interaprendizaje profesional y de trabajo colegiado, el monitoreo y acompañamiento de la práctica docente, el desarrollo profesional docente), así como aquellas orientadas al diseño, implementación y organización de los procesos de enseñanza y aprendizaje (la planificación y adaptación curricular, la evaluación de los aprendizajes, el monitoreo del progreso de las y los estudiantes a lo largo del año y la calendarización del tiempo lectivo).

Art. 188° Funciones:

- a. Participar en la elaboración, actualización, implementación y evaluación de los instrumentos de gestión del COLEGIO, contribuyendo a orientar la gestión del COLEGIO al logro de los aprendizajes previstos en el CNEB.
- b. Propiciar la generación de reuniones colegialas de Aprendizaje para fortalecer las prácticas pedagógicas y de gestión, considerando las necesidades y características de los estudiantes y el contexto donde se brinda el servicio educativo.
- c. Generar espacios de promoción de la lectura, de interaprendizaje (entre pares) y de participación voluntaria en los concursos y actividades escolares promovidos por el Minedu, asegurando la accesibilidad para todos los estudiantes.

- d. Desarrollar los procesos de convalidación, revalidación, prueba de ubicación de estudiantes, reconocimiento de estudios independientes, y supervisar las acciones para la recuperación pedagógica, tomando en cuenta la atención a la diversidad.
- e. Promover el uso pedagógico de los recursos y materiales educativos, monitoreando la realización de las adaptaciones necesarias para garantizar su calidad y pertinencia a los procesos pedagógicos y la atención de la diversidad.
- f. Promover Proyectos Educativos Ambientales Integrados (PEAI) que contengan las acciones orientadas a la mejora del entorno educativo y al logro de aprendizajes, en atención a la diversidad, asegurando su incorporación en los Instrumentos de Gestión.
- g. Promover el desarrollo de las prácticas de gestión asociadas al Compromiso de Gestión Escolar 4.

Art. 189º Integrantes:

- Director
- El coordinador
- Un representante del personal docente por nivel.

CAPÍTULO III COMITÉ DE GESTIÓN DEL BIENESTAR

Art. 190º El comité de Gestión del Bienestar del COLEGIO, gestiona las prácticas relacionadas al compromiso de gestión escolar 5 (Gestión del bienestar escolar que promueva el desarrollo integral de los estudiantes), tales como la generación de acciones y espacios para el acompañamiento socioafectivos y cognitivo, la gestión de la convivencia escolar, la participación democrática del personal del COLEGIO, de los estudiantes y de la familia en la toma de decisiones sobre: la elaboración de los instrumentos de gestión, la disciplina con enfoque de derechos, la promoción de una cultura inclusiva que valore la diversidad, la atención a situaciones de conflicto o violencia, la prevención de casos de violencia, la promoción del bienestar, etc. Asimismo, concentra funciones y competencias ligadas a la gestión de espacios de participación, elaboración participativa y difusión de las normas de convivencia del COLEGIO, gestión de la prevención de la violencia escolar, atención oportuna a casos de violencia, restitución de la convivencia y resolución de conflictos y gestión de la red institucional de protección junto con otras instituciones aliadas.

Art. 191º Del plan de Gestión del Bienestar:

Este plan integral de gestión del bienestar asegura que la institución educativa cumpla con la normativa peruana vigente, promoviendo un ambiente seguro, saludable y propicio para el desarrollo integral de los estudiantes en todos los niveles educativos.

a. Diagnóstico Inicial

Objetivo: Evaluar el estado actual del bienestar de la comunidad educativa.

Actividades:

- Encuestas y entrevistas: realizamos encuestas anónimas y entrevistas con estudiantes, padres, docentes y personal administrativo para evaluar el clima escolar y detectar necesidades.
- Evaluación psicosocial: implementamos evaluaciones psicosociales para identificar casos de riesgo o necesidad de apoyo adicional.
- Análisis de incidencias: Revisamos el historial de incidencias de violencia escolar y otros problemas de bienestar registrados en el COLEGIO.

Responsables: Psicólogo escolar, dirección.

b. Desarrollo de Políticas y Normativas

Objetivo: Establecer un marco normativo claro y comprensible para promover el bienestar.

Actividades:

- Elaboración de manual de convivencia: redactamos y actualizamos el Manual de Convivencia Escolar, incorporando directrices claras sobre comportamiento y procedimientos para manejar casos de violencia.
- Formulación de políticas de bienestar: Desarrollamos políticas específicas sobre salud mental, prevención del acoso, y apoyo académico y emocional.
- Responsables: Dirección, comité de Gestión del Bienestar, asesor legal.

c. Capacitación y sensibilización

Objetivo: Capacitar a la comunidad educativa sobre bienestar y convivencia pacífica.

Actividades:

- Talleres para docentes y personal: organizamos talleres sobre manejo de conflictos, identificación de señales de riesgo, y estrategias de apoyo emocional.
- Programas de sensibilización para estudiantes: realizamos programas y talleres sobre convivencia, respeto, empatía y habilidades sociales.
- Charlas para padres y tutores: Ofrecemos charlas sobre cómo apoyar emocionalmente a sus hijos y reconocer signos de problemas de bienestar.

Responsables: Psicólogo escolar, especialistas externos, dirección.

d. Implementación de programas de apoyo

Objetivo: Brindar apoyo continuo y especializado a los estudiantes.

Actividades:

- Atención psicológica individual y grupal: Proporcionamos sesiones de atención psicológica para estudiantes que lo necesiten, tanto individual como grupal.
- Programas de tutoría: Implementamos programas de tutoría donde los docentes actúen como mentores de los estudiantes, brindando apoyo académico y emocional.

- Actividades extracurriculares: Fomentamos la participación en actividades extracurriculares que promuevan el bienestar, como deportes, artes y clubes de interés.

Responsables: Psicólogo escolar, docentes, coordinadoras

Creación de espacios seguros y saludables

Objetivo: Aseguramos que las instalaciones escolares sean seguras y promuevan el bienestar.

Actividades:

- Mantenimiento y seguridad: Garantizamos que las instalaciones estén en buen estado y cumplan con las normativas de seguridad.
- Ambientes saludables: Promover hábitos de vida saludable a través de programas de nutrición y ejercicio físico regular.
- Responsables: Psicóloga, dirección.

e. Seguimiento y Evaluación

Objetivo: Monitorear el progreso y la efectividad de las actividades de bienestar.

Actividades:

- Monitoreo regular: Realizamos un seguimiento regular de las actividades y programas implementados, evaluando su efectividad y haciendo ajustes necesarios.
- Evaluaciones periódicas: Llevamos a cabo evaluaciones periódicas del clima escolar y del bienestar general de los estudiantes.
- Informe anual de bienestar: Elaboramos y presentamos un informe anual que resuma las actividades realizadas, los logros alcanzados y las áreas de mejora.

Responsables: Psicólogo escolar, comité de bienestar, dirección.

f. Respuesta a incidencias y crisis

Objetivo: Establecer un protocolo claro y eficaz para responder a incidencias de violencia y crisis.

Actividades:

- Protocolo de actuación: Desarrollamos y difundimos un protocolo de actuación en casos de violencia escolar, incluyendo procedimientos de reporte y respuesta inmediata.
- Equipo de respuesta a crisis: Formamos un equipo de respuesta a crisis capacitado para manejar situaciones de emergencia y brindar apoyo inmediato.
- Simulacros y capacitación en crisis: Realizamos simulacros y capacitaciones periódicas para preparar a la comunidad educativa en la gestión de crisis.

Responsables: Dirección, psicóloga.

Art. 192º Funciones:

- a. Participar en la elaboración, actualización, implementación y evaluación de los instrumentos de gestión del COLEGIO, contribuyendo a una gestión del bienestar escolar que promueva el desarrollo integral de las y los estudiantes.
- b. Elaborar, ejecutar y evaluar las acciones de Tutoría, Orientación Educativa y Convivencia Escolar, las cuales se integran a los Instrumentos de Gestión.
- c. Desarrollar actividades y promover el uso de materiales educativos de orientación a la comunidad educativa relacionados a la promoción del bienestar escolar, de la Tutoría, Orientación Educativa y Convivencia Escolar democrática e intercultural y de un clima escolar positivo e inclusivo, con enfoque de atención a la diversidad.
- d. Contribuir en el desarrollo de acciones de prevención y atención oportuna de casos de violencia escolar y otras situaciones de vulneración de derechos considerando las orientaciones y protocolos de atención y seguimiento propuesto por el Sector, en coordinación con los actores de la comunidad educativa correspondientes.
- e. Promover reuniones de trabajo colegiado y grupos de interaprendizaje para planificar, implementar y evaluar las acciones de Tutoría, Orientación Educativa y Convivencia Escolar con las y los tutores, docentes, auxiliares de educación y actores socioeducativos del COLEGIO.
- f. Articular acciones con instituciones públicas y privadas, autoridades comunales y locales, con el fin de consolidar una red de apoyo a la Tutoría y Orientación Educativa y a la promoción de la convivencia escolar, así como a las acciones de prevención y atención de la violencia, y casos críticos que afecten el bienestar de las y los estudiantes.
- g. Promover el ejercicio de la disciplina, ciudadanía y la sana convivencia, basado en un enfoque de derechos y de interculturalidad, garantizando que no se apliquen castigos físicos o humillantes, ni actos discriminatorios.
- h. Conformar brigadas con los integrantes de la comunidad educativa con el fin de implementar acciones que promuevan la atención de las y los estudiantes en aquellas situaciones que afecten su bienestar (peligro inminente, incidentes, emergencias, desastres u otros).
- i. Promover el desarrollo de las prácticas de gestión asociadas al Compromiso de Gestión Escolar 5.

Art. 193º Integrantes:

- Director
- Psicóloga.
- El responsable de convivencia.
- El responsable de inclusión.

**TÍTULO XI
MECANISMOS DE ATENCIÓN A LA COMUNIDAD EDUCATIVA**

CAPÍTULO I

DE LAS RELACIONES DE COORDINACIÓN

- Art. 194°** La Dirección del COLEGIO, mantendrá relaciones y coordinaciones con las diferentes Instituciones Públicas y Privadas de la localidad
- Art. 195°** Las actividades que se realicen en el COLEGIO se proyectarán hacia la comunidad.
- Art. 196°** Se mantendrá permanentemente coordinación con las áreas de salud a fin de garantizar juntamente con los padres de familia o apoderados que los estudiantes gocen de buena salud.
- Art. 197°** El COLEGIO, establecerá sus relaciones y coordinaciones con el Ministerio de Educación a través de la UGEL.
- Art. 198°** capacitación para el personal docente, administrativo y padre de familia o apoderado.

CAPÍTULO II ATENCIÓN A LAS FAMILIAS

- Art. 199°** Se establecerá un horario de atención a los padres de familia para cada tutor, el mismo que se dará a conocer a inicios del periodo lectivo 2026. Si el caso amerita urgencia se realizará una entrevista con el coordinador de nivel.

CAPÍTULO III MECANISMOS DE RESOLUCIÓN DE CONFLICTOS

Para los casos de conflicto, se seguirán los protocolos anexados en el presente documento.

- Art. 200° De los conflictos que involucran estudiantes:**
- Se hará partícipe de lo sucedido a la familia.
 - Se realizará el protocolo correspondiente de atención a la violencia.
 - Se registrará lo ocurrido en el libro de incidencias. Asimismo, se hará el reporte en el portal SíseVe
 - Se recolectarán evidencias que ayuden a la resolución del caso.
 - Se registrará toda reunión, testimonio o acuerdo firmado.
- Art. 201° De los conflictos que involucran a la familia:**
- Se citará a las familias involucradas para recoger sus testimonios.
 - Se pedirá la intervención del comité de Gestión del Bienestar para evitar conflictos de intereses en los procesos de toma de decisión y los acuerdos alcanzados.
 - En el caso de no llegar a una solución mediante acuerdos. Será necesario la intervención de instituciones que puedan coadyuvar en la solución de conflictos, de acuerdo con los protocolos establecidos en las normas de convivencia escolar.

- d. Se registrará toda reunión, testimonio o acuerdo alcanzado, con la debida reserva del caso.

Art. 202º De los conflictos que entre el personal del COLEGIO:

- a. Se involucró al personal directivo y al representante del Comité de Gestión del Bienestar para la resolución del conflicto.
- b. Se recopilaron evidencias, que pueden ir desde documentos físicos hasta testimonios de terceras partes.
- c. Se buscará la reconciliación entre las partes, recordándoles que lo esencial es no interrumpir el servicio educativo.
- d. Se propiciará el llegar a acuerdos y dejarlos por escrito con el compromiso y firmas de los afectados con el propósito de lograr una acción reparadora que restablezca la convivencia.
- e. Se Consultará e involucrará a la UGEL si el caso requiere de sanciones administrativas mayores para que la corrección provenga del sistema educativo y no de un directivo o docente en particular.
- f. Se registrará toda reunión, testimonio o acuerdo alcanzado en un acta o acuerdo firmado.

CAPÍTULO IV

MECANISMOS DE DERIVACIÓN DE CASOS A INSTITUCIONES ALIADAS

Para los casos de conflicto se seguirán los protocolos anexados en el presente documento.

Art. 203º El COLEGIO cuenta con un directorio de las Instituciones aliadas, el cual se actualiza anualmente.

Art. 204º Si la situación de conflicto requiere la intervención de otras instituciones, porque está en riesgo el bienestar del estudiante, el COLEGIO se verá obligado a recurrir a dichas instituciones.

CAPÍTULO V

MECANISMOS DE ASISTENCIA ANTE NECESIDADES Y URGENCIAS DE LOS ESTUDIANTES

Art. 205º Mecanismos para la intervención ante inasistencias injustificadas de los estudiantes
Lo primero que es necesario recordar es que la asistencia o justificación de la asistencia de los estudiantes es una responsabilidad compartida entre ellos y sus familias. En otras palabras, sancionar la inasistencia injustificada con una medida dirigida solo al estudiante libra de la responsabilidad a las familias, quienes tienen como deber enviar a sus hijas e hijos al COLEGIO. Teniendo en cuenta esto.

Mecanismo de atención a las inasistencias injustificadas de los estudiantes:

- a. Se indagará el motivo de las inasistencias para diseñar una consecuencia que asigne responsabilidad tanto al estudiante como a la familia.

- b. De identificar motivos más complejos, que van desde la violencia hasta el abandono por parte de las familias del estudiante, será necesario acudir a las instituciones aliadas.
- c. Se pedirá mayor compromiso a las familias.
- d. Será necesario poner como prioridad el derecho del estudiante a recibir una educación básica.
- e. La consecuencia reformativa se establecerá de manera acordada con las familias y dejándola por escrito en un acuerdo.

Art. 206º Mecanismos de actuación ante casos de posible permanencia en el grado (repetencia).

a. Sobre la recuperación pedagógica:

De acuerdo con los servicios ofrecidos por el COLEGIO (inicial y primaria), en el presente RI en el capítulo sobre la Evaluación, se especifica cuáles son los casos y resultados de evaluación que llevan a un estudiante a necesitar el programa de recuperación pedagógica para pasar de grado.

b. Sobre la permanencia en el grado:

De acuerdo con los servicios ofrecidos por el COLEGIO (inicial y primaria), en el presente RI en el capítulo sobre la Evaluación, se indican todas las situaciones en las que se produce la permanencia en el grado.

c. Sobre las medidas para prevenir la permanencia en el grado:

Se tomarán las siguientes acciones:

- ✓ **Carta de comunicación que acompaña el informe de resultados:** junto con la entrega de libretas bimestral, se incluirá una carta para los estudiantes en riesgo de permanencia. Esta carta incluye las necesidades académicas que el estudiante debe cubrir y una propuesta de atención. La carta debe ir firmada y devuelta por la familia. Además, la requerirá el tutor al docente de aula o del curso en donde el estudiante está en riesgo.
- ✓ **Reuniones de comunicación:** Se realizará reuniones con la familia (bimestre) del estudiante en riesgo de permanencia, y, al mismo tiempo, una propuesta de acciones para que el estudiante alcance los logros de aprendizaje que le faltan. La reunión será dirigida por el tutor. Además, se dejará un acta o acuerdo firmado por las familias y los docentes y tutores a cargo.
- ✓ **Programa de recuperación:** El COLEGIO establecerá un programa de recuperación a lo largo del año. De esta forma, no se esperará al final del año lectivo para atender los vacíos o deficiencias en los aprendizajes de los estudiantes. Este programa será fuera de horas de clase, y será dirigido por un docente a cargo.

Art. 207º Mecanismos de actuación ante accidentes dentro del COLEGIO.

Para el diseño de los mecanismos de atención de accidente, se tomó en cuenta:

- b. Ubicación de centros médicos más cercanos:** El COLEGIO cuenta con un directorio de los centros de salud aledaños, para los estudiantes que requieran atención inmediata o traslado.
- c. Personal responsable:** El COLEGIO cuenta con personal que maneja casos de emergencia para guiar con calma los pasos que los involucrados deben seguir. Se ha seleccionado a un equipo encargado. El personal responsable conoce los mecanismos de atención y la información necesaria (contactos, direcciones y medios de acceder a centros médicos) para atender estas emergencias.
- d. Capacitación para primeros auxilios:** El COLEGIO calendariza dentro de sus planes de trabajo, capacitaciones en primeros auxilios, con aliados como los bomberos, centros de emergencia, postas, entre otros.
- e. Identificación de los riesgos principales** tanto a nivel de infraestructura como a nivel de bienes y materiales educativos que puedan presentar un riesgo para la salud física de los estudiantes el COLEGIO realiza a inicio del periodo lectivo la identificación de los riesgos principales, asimismo se actualiza e implementa cada año el Plan de Gestión del Riesgo de Desastres. Esto implica conocer las necesidades de los estudiantes, pues los riesgos de una niña de nivel inicial o de una adolescente de último año de secundaria no son los mismos.
- f. Mecanismo de atención de accidentes:** Nuestra institución ha diseñado un protocolo de atención de accidentes dentro del COLEGIO, que fue compartido con toda la comunidad educativa. El procedimiento es el siguiente:
 - 1. Identificación del accidente:**

Se identificará el nivel de urgencia del accidente. Se preguntará al estudiante o a algún testigo sobre lo ocurrido sin minimizar el accidente. Lo esencial será actuar a tiempo, por lo que será mejor exagerar en la atención que pasar por alto un posible accidente serio. Instancias, se pedirá una cita con el directivo.
 - 2. Comunicación del accidente al personal responsable**

Aunque toda la comunidad educativa conozca el mecanismo de atención de accidentes, será necesario comunicarlo directamente al personal responsable de atención de esta clase de urgencias. La persona responsable actuará con calma y podrá evaluar la gravedad del asunto. Será muy importante no actuar solo frente a un accidente. Mientras más apoyo de personal responsable se tenga, se llegará a mejores decisiones.
 - 3. Comunicarse con un centro de atención médica**

Una vez evaluada la situación y el grado de urgencia, es importante comunicarse inmediatamente con el centro de atención médica más cercano. No solo los preparará para recibir el caso, sino que pueden ofrecer indicaciones de salud profesionales para una atención apropiada del accidente.

4. Comunicación de lo sucedido a la familia

Se comunicará lo más pronto posible a la familia, pues posiblemente puedan tener información necesaria para la atención del caso (como historia de alergias del estudiante, historia médica o episodios parecidos). Es muy importante comunicarse con la familia luego de cada paso y medida tomada. Para ello se delegará esta función a otro docente o personal administrativo.

5. De ser necesario, ofrecer atención de primeros auxilios

Una vez evaluado por el personal responsable y tras la llamada al centro médico, de ser necesario, algún personal que haya recibido capacitación podrá ofrecer atención de primeros auxilios.

6. De ser necesario, trasladado a la o el estudiante a un centro médico

Utilizando los medios que el centro de atención médica posea (transporte o ambulancia), o bien utilizando las medidas que el COLEGIO tenga a la mano, se llevará al estudiante al centro de salud más cercano siguiendo las indicaciones del personal médico.

7. Inclusión del accidente en el libro de registro de incidentes

Una vez que el estudiante esté recibiendo la atención necesaria en el COLEGIO o en el centro de emergencia, se incluirá el caso en el libro de registro de incidentes. Para esto, se pedirá una copia de los informes médicos, o de cualquier otro tipo, al centro de atención o a la institución que ofrezca la ayuda (policía, bomberos o cualquier institución que brinde apoyo especializado), pues servirá de evidencia que sustente el correcto actuar del COLEGIO en caso de emergencia.

8. Atención de la emergencia con el resto de la comunidad educativa

Un caso de emergencia o accidente menor puede impactar enormemente en el clima escolar y el servicio educativo del COLEGIO. Por ello, se habla del tema permanentemente con la comunidad educativa. Se guardará la confidencialidad necesaria, para la protección de todos sus integrantes. Comunicando lo ocurrido y las medidas tomadas, y al mismo tiempo recibiendo las opiniones y retroalimentación de docentes y estudiantes, se generará un ambiente de seguridad en el COLEGIO que favorezca los aprendizajes e interrumpa en la menor medida posible el servicio educativo.

Art. 208° Se debe tener presente que el COLEGIO no ofrece ningún servicio de seguro escolar, por tanto, recae en el padre de familia o apoderado el deber de gestionarlo de manera particular con el objeto de brindar seguridad al estudiante ante cualquier accidente.

Art. 209º Luego de contratar un seguro escolar, el padre de familia o apoderado remitirá al COLEGIO la documentación pertinente que acredite la contratación y la vigencia de dicho seguro.

Art. 210º En caso de que el padre de familia o apoderado no contraten un seguro escolar de su elección, ante la eventualidad de cualquier accidente dentro de las instalaciones del COLEGIO, el padre de familia o apoderado deberá asumir los gastos médicos y otros que correspondan a los mismos de forma íntegra, en tanto este hecho no sea atribuible al COLEGIO, el cual brindará al estudiante los primeros auxilios y el traslado al establecimiento de salud más cercano.

CAPÍTULO VI PREVENCIÓN DE LA VIOLENCIA CONTRA NIÑAS, NIÑOS Y ADOLESCENTES

Art. 211º Las acciones preventivas pueden tener como objetivo a un grupo de estudiantes, un aula o un nivel, según corresponda.

Art. 212º Abordan todo tipo de violencia que atente contra la integridad física, psicológica o sexual de los niños (as) y adolescentes, tanto los tipos de violencia que ocurren dentro como fuera del COLEGIO.

Art. 213º Las acciones preventivas pueden desarrollarse en los siguientes momentos:

- a) Dentro del horario escolar; durante la hora de tutoría o en los momentos de reflexión que los docentes de las áreas curriculares puedan promover
- b) Fuera del horario escolar; donde puedan tomar la forma de jornadas que se realizan en un solo momento o talleres que pueden tener varias sesiones.
- c) Como parte de las actividades de integración que se realicen en el COLEGIO.

Art. 214º El diseño, implementación y evaluación de las acciones preventivas frente a la violencia contra niños(as) y adolescentes se encuentra a cargo del responsable de convivencia del COLEGIO, quién tendrá el apoyo del coordinador de tutoría y de tutores.

CAPÍTULO VII ATENCIÓN DE LA VIOLENCIA CONTRA NIÑAS, NIÑOS Y ADOLESCENTES

Art. 215º El director y el Comité de Gestión del Bienestar coordinan permanentemente para dar atención oportuna a los casos de violencia.

Art. 216º El COLEGIO tiene tolerancia cero frente a el acoso y/o cualquier forma de violencia escolar, entendiendo como violencia: el uso intencional e injustificado de la fuerza o el poder por parte de estudiantes contra uno o varios de ellos, causando o teniendo muchas probabilidades de causarle(s) daño, según lo enmarca la Ley 29719 y su reglamento promoviendo la convivencia sin violencia en la institución educativa.

Art. 217º Los casos de violencia pueden ser:

- a. Entre estudiantes
- b. Del personal del COLEGIO hacia uno o varios estudiantes.
- c. Por un miembro de la familia u otra persona que no pertenezca al COLEGIO.

Art. 218º Disposiciones para la Protección de Estudiantes Víctimas de Violencia

- a. Principio del interés superior del niño: El COLEGIO garantiza que todas las decisiones y acciones prioricen siempre el bienestar y el interés superior del estudiante.
- b. Detección y notificación
 - Identificación de casos: Se capacita permanentemente al personal docente y administrativo para detectar signos de violencia.
 - Notificación obligatoria: en el COLEGIO se cuenta con un protocolo de notificación a las autoridades competentes (Ministerio de la Mujer y Poblaciones Vulnerables, servicios de salud, etc.) en caso de sospecha de violencia.
- c. Medidas inmediatas de protección
 - Aislamiento del agresor: En el COLEGIO contamos con medidas temporales que separan al agresor del entorno del estudiante afectado.
 - Entorno seguro: Se provee un espacio seguro para la víctima dentro del COLEGIO.
- d. Atención psicológica y académica
 - Apoyo psicológico: Se facilita el acceso a servicios de atención psicológica inmediata.
 - Ajustes académicos: Proporcionamos flexibilidades en el ámbito académico, como tutorías o adaptaciones en el horario, según sea necesario.
- e. Formación y sensibilización
 - Capacitación continua: Contamos con programas de formación para estudiantes, docentes y personal sobre prevención y manejo de la violencia.
 - Promoción de un clima escolar positivo: Fomentamos una cultura de respeto, empatía y apoyo en la comunidad educativa.
- f. Confidencialidad y respeto
 - Manejo de información sensible: Garantizamos la confidencialidad de la información sobre la víctima y el agresor, protegiendo su identidad y privacidad.
 - Consentimiento informado: Nos aseguramos de que cualquier acción a tomar sea consensuada con la víctima, siempre que sea posible.
- g. Seguimiento y evaluación
 - Monitoreo de la situación: Contamos con un sistema de seguimiento para evaluar la situación de la víctima y la eficacia de las medidas implementadas.
 - Revisión de protocolos: Evaluamos y actualizamos periódicamente los protocolos y disposiciones en función de la experiencia y los cambios normativos.

Procedimiento que el COLEGIO utiliza para atender los casos y las denuncias o quejas que se presenten por violencia escolar.

- Art. 219º** Con base en la Ley N° 29719, Ley que promueve la convivencia sin violencia en las instituciones educativas, y su reglamentación, a continuación se detalla el procedimiento para atender casos de violencia escolar.

Art. 220º El proceso de atención a casos de violencia contra niños(as) en el COLEGIO se realiza a través de los siguientes pasos:

1. Acción: son las medidas adoptadas por la institución educativa para atender los casos de violencia detectados y proteger todos los niños involucrados.
 - a) Recepción y registro de la queja
 - Canales de recepción: Las quejas pueden ser recibidas a través de varios canales, incluyendo una línea telefónica, correo electrónico, formularios en línea y un buzón de quejas.
 - Registro formal: La denuncia se registra formalmente en el Libro de Incidencias de la institución educativa.
 - Notificación inicial: Se notifica a las partes involucradas (presuntos agresores, víctimas, y sus padres o tutores) sobre la recepción de la queja, garantizando la confidencialidad de la información.
 - b) Investigación preliminar
 - Equipo de investigación: Se designa un equipo multidisciplinario que incluye al psicólogo escolar, el trabajador social y representantes de la dirección.
 - Recolección de evidencias: Se recopilan pruebas pertinentes, como testimonios de testigos, grabaciones de cámaras de seguridad y cualquier otra evidencia relevante.
 - Entrevistas: Se realizan entrevistas a las personas involucradas, asegurando un entorno seguro y de apoyo para las víctimas.
 - c) Medidas inmediatas de protección
 - Medidas temporales: Implementación de medidas inmediatas para proteger a la víctima, como la separación del agresor del entorno de la víctima.
 - Atención psicológica Inmediata: Provisión de apoyo psicológico inmediato a la víctima y, si es necesario, al agresor.
 - d) Evaluación y decisión (para el diagnóstico)
 - Análisis de evidencias: El equipo de investigación evalúa de manera imparcial y objetiva toda la información recopilada.
 - Decisiones: Se determinan las medidas adecuadas para los responsables, de acuerdo con el Reglamento Interno de la institución y la normativa vigente.
2. Derivación: es la comunicación con un servicio externo especializado de atención de la violencia o el traslado de la víctima y/o el agresor, si se estima necesario.
 - a) Evaluación de necesidades de derivación
 - Identificación de necesidades: Evaluar la necesidad de derivar el caso a servicios externos especializados, como el Centro de Emergencia Mujer (CEM) o Defensoría del Pueblo.

- Consulta con padres/tutores: Informar y consultar a los padres o tutores sobre la posible derivación a servicios externos.
 - b) Comunicación y coordinación con servicios externos
 - Contacto con servicios especializados: Establecer comunicación con entidades como el CEM, la Policía Nacional del Perú (PNP), o el Ministerio de la Mujer y Poblaciones Vulnerables (MIMP).
 - Transferencia de información: Facilitar toda la información relevante a los servicios externos para asegurar una intervención adecuada y efectiva.
 - c) Traslado de la víctima y/o el agresor
 - Decisión sobre el traslado: Si es necesario, coordinar el traslado de la víctima y/o el agresor a un entorno más seguro, asegurando las medidas adecuadas para proteger su bienestar.
3. Seguimiento: es el acompañamiento y la supervisión del bienestar de todos niños (atención psicológica, acompañamiento pedagógico, soporte emocional, etc.) así como la restauración de la convivencia afectada y la verificación del cese de todo tipo de agresión.
- i. Acompañamiento continuo
 - Soporte psicológico: Provisión de apoyo psicológico continuo para la víctima y, si es necesario, para el agresor.
 - Acompañamiento pedagógico: Implementación de estrategias pedagógicas para apoyar a los estudiantes afectados en su rendimiento académico y reintegración.
 - ii. Restauración de la convivencia escolar
 - Mediación y resolución de conflictos: Facilitar sesiones de mediación y resolución de conflictos para restaurar la convivencia escolar.
 - Programas de sensibilización: Implementar programas de sensibilización y capacitación sobre la violencia escolar y la convivencia pacífica.
 - iii. Monitoreo y verificación del cese de la agresión
 - Seguimiento regular: Realizar monitoreo continuo de la situación para asegurar que no se repitan incidentes de violencia.
 - Informes periódicos: Elaborar informes periódicos sobre el estado y progreso de la situación.
4. Cierre: es la finalización de la atención del caso cuando se hayan cumplido todos los pasos previos. Debe garantizarse la continuidad educativa de la o del estudiante, así como su protección y acogida.
- i. Evaluación final
 - Cumplimiento de objetivos: Evaluar si se han cumplido todos los objetivos y pasos establecidos en el procedimiento.
 - Revisión de la situación: Verificar que la agresión ha cesado y que se ha restaurado un ambiente escolar seguro.
 - ii. Documentación y archivo
 - Informe de cierre: Redactar un informe final que detalle todo el proceso seguido, las medidas adoptadas y los resultados obtenidos.
 - Archivo del caso: Archivar de manera segura y confidencial toda la documentación relacionada con el caso para futuras referencias y cumplimiento de normativas.

iii. Garantía de continuidad educativa

- Plan de apoyo continuo: Asegurar un plan de apoyo continuo para la víctima y, si es necesario, para el agresor, que incluya soporte académico y emocional.
- Reintegración y protección: Garantizar la reintegración y protección de los estudiantes involucrados, asegurando su bienestar y continuidad educativa en un entorno seguro.

•

Comportamiento de los miembros de la comunidad educativa para atender casos de violencia escolar

Art. 221º En el marco de la normatividad peruana vigente, cada miembro de la comunidad educativa tiene roles y responsabilidades específicas para atender casos de violencia escolar. A continuación, se detallan los comportamientos esperados para cada grupo:

a. Dirección del colegio

Responsabilidades:

- Implementación de normativas: Asegurar la implementación y cumplimiento de la Ley N° 29719 y la Directiva N° 015-2015-MINEDU/VMGP-DIGEBR.
- Creación de políticas internas: Desarrollar políticas internas de convivencia escolar y protocolos de actuación ante casos de violencia.
- Liderazgo en el proceso: Supervisar y coordinar todas las acciones relacionadas con la atención de casos de violencia escolar.

Comportamientos específicos:

- Mantener un clima de apertura y confianza para recibir denuncias.
- Proveer recursos necesarios para la atención psicológica y legal de las partes involucradas.
- Comunicar de manera transparente y efectiva a la comunidad educativa sobre las políticas y medidas adoptadas.

b. Docentes

Responsabilidades:

- Detección temprana: Estar atentos a señales de violencia y comportamiento inusual entre los estudiantes.
- Intervención inicial: Actuar de manera inmediata y adecuada ante situaciones de violencia.
- Educación en valores: Fomentar una cultura de respeto y convivencia pacífica en el aula.

Comportamientos específicos:

- Observar e informar cualquier indicio de violencia al equipo de gestión.
- Proporcionar apoyo emocional inmediato a los estudiantes afectados.
- Participar activamente en capacitaciones sobre prevención y manejo de violencia escolar.
- Implementar actividades y dinámicas que promuevan el respeto y la empatía.

c. Psicólogos y trabajadores sociales

Responsabilidades:

- Evaluación y apoyo: Realizar evaluaciones psicológicas y brindar apoyo emocional a las víctimas y agresores.
- Intervención y seguimiento: Diseñar e implementar planes de intervención y seguimiento para los casos reportados.
- Educación preventiva: Desarrollar programas de prevención de la violencia escolar.

Comportamientos específicos:

- Realizar evaluaciones psicológicas detalladas y confidenciales.
- Brindar orientación y apoyo continuo a las víctimas y agresores.
- Coordinar con servicios externos especializados si es necesario.
- Conducir talleres y charlas sobre convivencia pacífica y habilidades sociales.

d. Personal administrativo

Responsabilidades:

- Registro y comunicación: Mantener registros precisos de las denuncias y comunicaciones relacionadas con casos de violencia.
- Apoyo logístico: Proveer el apoyo logístico necesario para la implementación de medidas de protección y seguimiento.

Comportamientos específicos:

- Registrar todas las denuncias y reportes de manera organizada y confidencial.
- Facilitar la comunicación entre la dirección, los docentes, y los servicios externos.
- Asegurar la disponibilidad de recursos para la implementación de medidas de protección.

e. Padres y apoderados

Responsabilidades:

- Colaboración y apoyo: Colaborar con la institución en la atención de casos de violencia y brindar apoyo emocional a sus hijos.
- Denuncia y seguimiento: Informar a la institución sobre cualquier incidente de violencia y hacer seguimiento del caso.

Comportamientos específicos:

- Comunicarse regularmente con la institución sobre el bienestar de sus hijos.
- Participar en reuniones y talleres organizados por la institución sobre convivencia y prevención de la violencia.
- Proveer un entorno seguro y de apoyo en el hogar para sus hijos.

- Seguir las recomendaciones del personal escolar y los profesionales de la salud mental.

f. Estudiantes

Responsabilidades:

- Respeto y convivencia: Respetar a sus compañeros y fomentar una convivencia pacífica.
- Denuncia y solidaridad: Informar sobre cualquier incidente de violencia y apoyar a compañeros afectados.

Comportamientos específicos:

- Tratar a sus compañeros y personal escolar con respeto y empatía.
- Informar a un adulto de confianza sobre cualquier incidente de violencia que presencien o experimenten.
- Participar en actividades y programas de prevención de la violencia.
- Colaborar con los docentes y personal de apoyo en la resolución de conflictos.

Art. 222° Ante la detección de situaciones de violencia contra niñas y niños por parte de un familiar u otra persona que no pertenezca a una institución educativa, es responsabilidad del personal del COLEGIO informar inmediatamente al director para que este realice la denuncia ante la autoridad competente (Policía Nacional del Perú, Ministerio Público o Poder Judicial). En caso el director omita cumplir con su responsabilidad, le corresponde al personal del COLEGIO que detectó la situación violencia, realizar la denuncia ante la autoridad competente en cumplimiento del artículo 15 del Decreto Supremo N° 009-2016-MIMP.

Art. 223° En el Libro de Registro de Incidencias se anotarán las situaciones de violencia contra niñas, niños y adolescentes en el entorno escolar comunicadas por los docentes, auxiliares, familiares, estudiantes u otros integrantes de la comunidad educativa. Los casos de violencia cometida por un miembro de la familia u otra persona que no pertenezca a la Institución Educativa no serán anotados en el Libro de Incidencias ni se reportan en el portal de SíseVe, ya que seguirán otro procedimiento.

Art. 224° El director del COLEGIO asume la responsabilidad de comunicar a la UGEL respectiva y a cualquier otra autoridad competente las situaciones de violencia realizadas por el personal del COLEGIO, hacia los estudiantes.

CAPÍTULO VIII LIBRO DE REGISTRO DE INCIDENCIA

Art. 225° Conforme a la Ley 29719, el COLEGIO, implementa el Libro de Registro de Incidencias en el cual el director podrá dejar constancia de los posibles actos de hostigamiento que se puedan suscitar provenientes de sus compañeros de clase o del personal del COLEGIO. El director del COLEGIO es responsable de mantener actualizado el Libro de Registro de

Incidencias, y de garantizar su uso adecuado. De considerarlo necesario, puede delegar esta función al responsable de convivencia.

Art. 226º El libro de incidencia está en la dirección al alcance del comité de disciplina y del departamento psicopedagógico y es para registrar diversos incidentes ocurridos a nuestra comunidad educativa. También se cuenta con un libro de incidencia.

Art. 227º El Libro de Registro de Incidencias forma parte del acervo documentario del COLEGIO, y la información que contiene es de carácter confidencial.

Art. 228º Se tendrá en cuenta las siguientes recomendaciones:

- a. Cuando el estudiante cuenta que ha sido víctima de violencia es importante considerar varios aspectos:
 - ✓ Escuchar atentamente lo que él o la estudiante desea comunicar.
 - ✓ Asumir una posición empática y contenedora frente a el estudiante.
 - ✓ Si la persona agresora forma parte de la comunidad educativa, es necesario trasladar al estudiante agredido/a a un espacio seguro, resguardado de cualquier tipo de contacto con el/la agresor/a.
 - ✓ Brindar el mensaje de que ha sido muy importante y valiente que cuente lo que ha sucedido y que el COLEGIO hará todo lo necesario para que ello no se repita.
 - ✓ Creer en el relato del estudiante y explicar al estudiante que NO tiene la culpa de lo sucedido, evitando en todo momento su revictimización.
- b. Orientar a los estudiantes y a sus familias sobre las acciones a realizar ante un acto de violencia y acompañarlos a los servicios locales de protección y asistencia.
- c. Cuidar la confidencialidad y reserva de los casos registrados. Evitar pronunciarse ante los medios de comunicación para no entorpecer las investigaciones y proteger la identidad del menor.
- d. Promover acciones preventivas para evitar que se repitan casos similares. Elaborar plan de recuperación socioemocional.
- e. Separar preventivamente a la/el agresor en caso de violencia sexual y física con lesiones graves, de acuerdo con lo establecido en la norma

CAPÍTULO X:

SISEVE

Art. 229º El portal SíseVe es una aplicación virtual mediante la cual el COLEGIO (su afiliación es de carácter obligatorio) brinda seguimiento a los casos de violencia de estudiantes en el entorno escolar.

Art. 230º Los reportes en el portal SíseVe pueden ser realizados por cualquier persona que haya sido víctima, testigo o tenga conocimiento de un hecho de violencia contra un estudiante en el entorno escolar.

- Art. 231º** El responsable del SíseVe se encuentra a cargo del seguimiento y el registro de las acciones tomadas frente a cada caso reportado en el portal SíseVe
- Art. 232º** Los padres, docentes y demás miembros de la comunidad educativa podrán reportar al SíseVe si son víctimas o testigos de violencia escolar.
- Art. 233º** La información contenida en el portal SíseVe es confidencial. La identidad del reportante solo puede ser conocida, bajo responsabilidad, por los especialistas del Ministerio de Educación a cargo de la administración del portal SíseVe.

DISPOSICIONES COMPLEMENTARIAS

PRIMERA

Las acciones no previstas en el presente Reglamento Interno serán resueltas por la Dirección juntamente con los diferentes estamentos del COLEGIO.

SEGUNDA

El presente Reglamento Interno estará en vigencia a partir del segundo día de la promulgación de Resolución directoral del COLEGIO.

TERCERA

La interpretación auténtica o la modificación total o parcial del presente Reglamento Interno, estará a cargo de la Dirección del COLEGIO y del personal.

CUARTA

El presente Reglamento Interno será modificado y actualizado durante el periodo lectivo si las autoridades así lo exigen mediante la emisión de normas.

QUINTA

El cumplimiento del presente reglamento es de carácter obligatorio para directivos, docentes, personal administrativo, padres de familia y estudiantes del COLEGIO.

ANEXO 1
ORGANIGRAMA INSTITUCIONAL FUNCIONAL

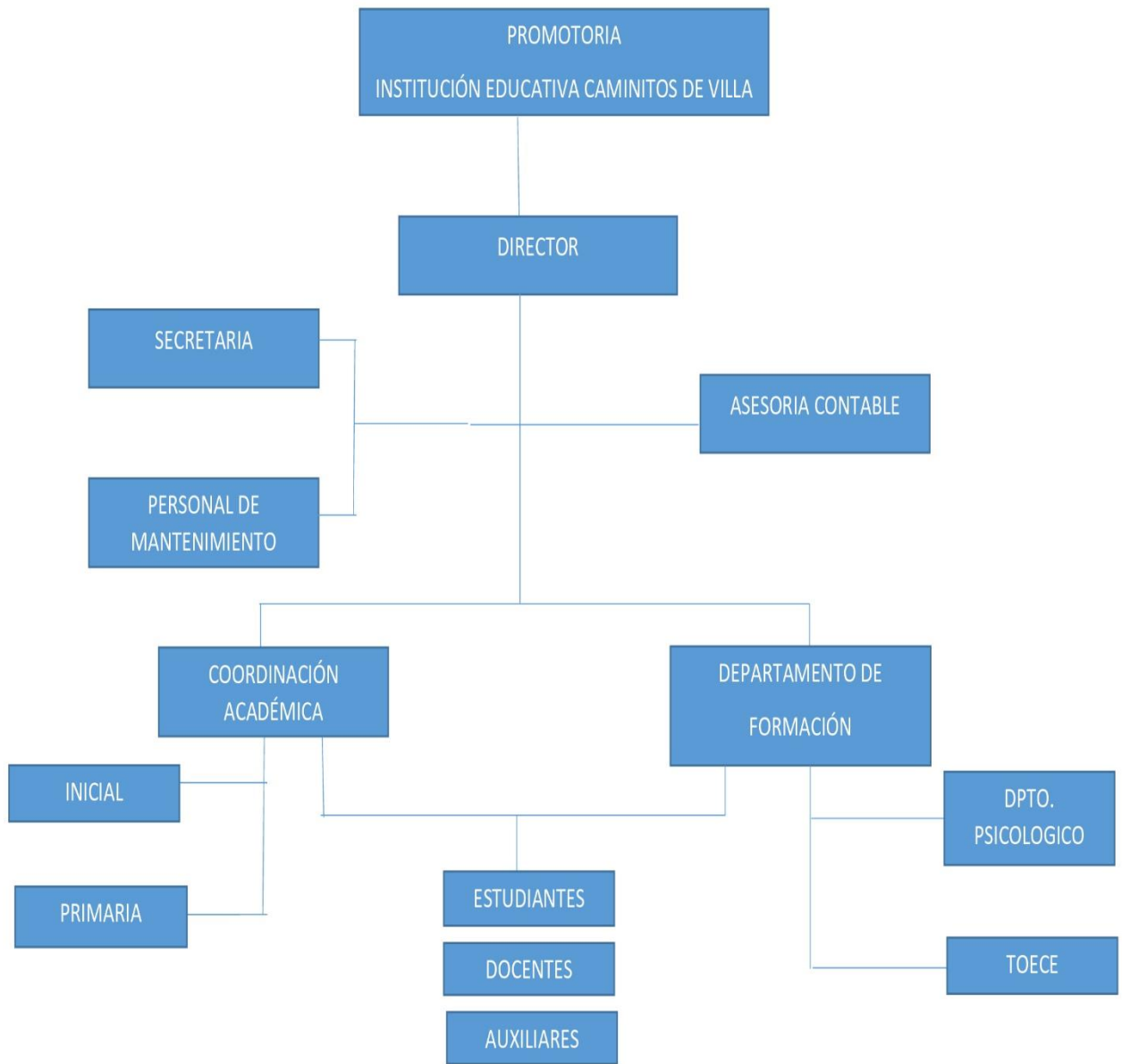

ANEXO 2

EDADES NORMATIVAS

NIVEL	CICLO	GRADO	EDAD NORMATIVA	EDAD MÁXIMA PARA ACCEDE AL GRADO	FLEXIBILIDAD POR NEE ASOCIADAS A DISCAPACIDAD LEVE O MODERADA
INICIAL	II	3 años	3 años	5 años	5 años
		4 años	4 años	6 años	6 años
		5 años	5 años	7 años	7 años
PRIMARIA	III	1er grado	6 años	Hasta 8 años	Hasta 8 años
		2do grado	7 años	Hasta 9 años	Hasta 9 años
	IV	3er grado	8 años	Hasta 10 años	Hasta 10 años